ULTIMA CON LE BORSE

Anno 92 - Numero 13

L. 30 (sped. in abb. post.) - Abb. Italia (c.c.p. 3/13501): anno L. 7500, sem. 3900, trim. 2050. - Estero (tariffe post. rid.): anno L. 13.700, semestre 7000, trim. 3600.

Direzione, Redazione e Amministrazione: Torino, via Roma 80, tel. 46-042 (15 linee)

STAMPA SERA

ULTIMA CON LE BORSE

Vol. 15 - Sabato 16 Gennaio 1960

Concessionaria PUBBLICITA' ESCLUSIVA: Torino, via Roma 80, tel. 46-042 (15 linee) Milano, via Borgogna 2, telefono 700-121 Roma, largo N. Spinelli 6, telefono 864-477

Il giornale si riserva in ogni caso il diritto di rifiutare qualsiasi inserzione

Prezzi per mm d'altezza in una colonna: Annunzi comm. L. 300 (fin. 600) - Finanz. e legali L. 800 (fin. 1600) - Necrol. L. 200 per parola (fin. 400), partecipaz. L. 300 per parola (fin. 450) - Echi cronaca L. 400 la linea (fin. 1200) - Pubbl. economiche: vedere condizioni alle tariffe di rubrica - Pagamento anticipato. Copie arretrate: prezzo doppio — Prezzi vendita estero ed lunedì (spediz. aerea per i Paesi contrass. con l'asterisco): Austria sc. 2,5; Belgio fr. 4; *Canada cents 25; *Congo Belga fr. 5; *Danimarca kr. 0,80; *Egitto pias. 5; *Eritrea cents 80; *Finlandia mk. 35; Francia fr. 55 (N.F. 0,55); Germania d. m. 0,40; *Grecia dr. 3,5; *Inghilterra d. 5; *Iran ris. 15; Jugoslavia din. 30; *Libia pia. 3; *Malta d. 4; *Norvegia kr. 0,80; *Olanda cent. 40; *Portogallo esc. 2,5; *Somalia sc. 0,80; *Spagna pts. 4,60; *Sud Africa sh. 1,4; *Svezia kr. 0,70; Svizzera fr. 0,50; *Tunisia mill. 60; *Turchia Lt. 1,10; *U.S.A. cents 25

I partiti e il governo

Tramontata la prospettiva di costituire un Ministero a tre (d. c., repubblicani e p. s. d. i.) l'attività politica riprende il suo ritmo normale, con la riapertura delle Camere fissata per lunedì - Il lungo scambio di idee Moro-Fanfani

Roma, venerdì sera.

Lunedì prossimo, dopo la parentesi di fine d'anno, si riaprono le due Camere; si riprende, cioè, la pista, l'attività parlamentare che era rimasta ferma per un mese esatto. E la si riprende con maggiore slancio, in quanto sono ormai risultate senza fondamento le voci su una possibile crisi ministeriale. Il governo si accinge a svolgere le elezioni amministrative, che si effettueranno nella prossima primavera, probabilmente a scaglioni, nel senso che non si svolgeranno come quelle politiche tutte in un sol giorno. Poi si vedrà. Pertanto il governo si accinge a portare innanzi la sua azione legislativa, la attuazione del programma con il quale si era presentato al Parlamento.

Sostanzialmente, per la determinazione della maggioranza parlamentare, i problemi politici non sono mutati rispetto a quelli che erano sul tappeto dieci mesi fa. I partiti democratici non possono da soli costituire un governo di centro-sinistra, perchè non hanno la maggioranza necessaria. Anche se non si sono direttamente rivolti al pci, essi indubbiamente guardano da questa parte, ma non sembra che i voti dei socialisti siano «disponibili» per una operazione siffatta. In una conversazione col socialdemocratico Preti, l'on. Nenni ha detto, sì, di essere pronto a dare il suo appoggio ad un governo di sinistra basato su un programma sociale concreto; ma ieri, a quel che sembra, egli non ha affrontato nella direzione del psi i problemi come effettivamente andranno affrontati, limitandosi, invece, unicamente a fare stabilire la data del prossimo comitato centrale che si terrà a metà febbraio.

Anche i socialdemocratici sono praticamente arrivati alle medesime conclusioni dei democristiani.

Nel panorama di questa situazione di fatto, ieri si sono incontrati per un lungo scambio di idee Moro e Fanfani. I due *leaders* della Dc non avevano un approfondito colloquio tra loro dal congresso di Firenze, sicchè avranno avuto molte cose da dirsi dopo le polemiche e i colpi di spillo che spesso vengono rivolti alla direzione Dc dagli amici dell'on. Fanfani e da lui stesso. Ufficiosamente, è stato fatto sapere che il colloquio si è svolto in vista delle prossime prove elettorali che attendono la dc sul piano amministrativo, e che Fanfani ha aderito alla preghiera di Moro di partecipare attivamente alla campagna elettorale in modo che il partito si presenti unito, sia pure con le sue interne sfumature, dinanzi al corpo elettorale, per cercare di ottenere il maggior vantaggio possibile dalle prossime elezioni.

Ma questo impegno sottintende l'altro, quello, cioè, che i fanfaniani non faranno niente per provocare una crisi di governo.

Chi continua a credere ancora nella crisi — e a noi attraversi di credere — sono i leaders della corrente di «base». Ma Fanfani li ha invitati a una riunione congiunta di tutti gli esponenti di minore, riunione che si terrà alla fine del mese e alla quale molto probabilmente lo stesso Fanfani esporrà la situazione così come l'ha vista con Moro.

Pellecchia

SECONDO L'OPINIONE D'UN NOTO SCIENZIATO AMERICANO

L'arma segreta annunciata da Kruscev sarebbe un satellite con ogiva nucleare

Il terribile ordigno potrebbe essere sganciato al punto voluto - Varie dichiarazioni di specialisti - Lo stesso premier russo ha affermato che il nuovo mezzo di distruzione è ancora in fase di studio - Il discorso al Soviet Supremo abilmente condotto anche per scopi propagandistici

Un'ipotesi giapponese: l'arma consisterebbe in un soporifero

Nostro servizio particolare

Washington, venerdì sera.

Il discorso pronunciato ieri dal primo ministro Kruscev davanti al Soviet Supremo non ha mancato di suscitare un'eco profonda nell'opinione pubblica americana, colpita soprattutto dall'annuncio della smobilitazione di oltre un milione di soldati e da quello del possesso da parte russa di una nuova formidabile arma segreta.

Nei circoli responsabili si astiene per il momento da precisi commenti. E' naturale che il Dipartimento di Stato non si pronunci sulla posizione assunta da Kruscev fino a quando non sarà pervenuto il testo esatto delle dichiarazioni del primo ministro sovietico, testo che dovrà essere oggetto di attento studio e di scambi di vedute con la Casa Bianca e con il Pentagono.

In linea di massima a Washington si faccia capire che l'annuncio della decisione russa di ridurre di un terzo gli effettivi delle proprie forze armate non costituisce una sorpresa vera e propria. Infatti, come si ricorderà, nel suo ricevimento di Capodanno al Cremlino, Nikita Kruscev aveva detto abbastanza chiaramente che, in caso di mancato accordo con l'Occidente sul problema del disarmo, l'Unione Sovietica avrebbe potuto ridurre unilateralmente le proprie forze armate.

Comunque nella capitale federale si conferma quella che è stata la prima generica impressione nella nuova mossa sovietica: e cioè che la parziale smobilitazione delle forze armate potrebbe attenuare una delle cause dell'attuale tensione nel mondo.

La nuova strategia

Nei circoli diplomatici si tende in prevalenza ad interpretare la decisione del governo sovietico come il risultato della «rivoluzione» intervenuta nella strategia militare per effetto dello sfruttamento dell'energia nucleare e delle scoperte nel campo della propulsione a razzo.

Già nel corso della seconda guerra mondiale il cremlino aveva chiaramente capito le grandi masse d'armati non potessero più svolgere le funzioni di «rullo compressore» loro attribuito dagli strateghi del principio del secolo. Oggi, quella stessa aviazione che aveva contribuito a rovesciare molti dei capisaldi della strategia della prima guerra mondiale appare, almeno nel giudizio dei sovietici, un'arma superata dai missili.

Così stando le cose l'Unione Sovietica, riducendo gli effettivi delle proprie forze armate non farebbe altro che adeguare il proprio apparato bellico alle nuove condizioni della strategia militare. Essa lo fa con una prontezza che forse apparirà singolare a coloro che sono ancorati alle vecchie teorie. Ma non si tratta neppure questa volta di una novità assoluta.

Già nel 1957 la Gran Bretagna aveva deciso di ridurre progressivamente i quadri delle forze armate classiche. Questi piani sono in corso di normale attuazione ed è previdibile che già nel 1963 non rimangano di certo formazioni, soprattutto dell'esercito, che reparti «simbolici».

Detto questo ci si può chiedere quali vantaggi si proponga di ottenere Kruscev con i suoi clamorosi annunci.

E' evidente che il Primo ministro sovietico mira anzitutto ad un obbiettivo propagandistico: in un mondo diviso in due blocchi che a più riprese si sono trovati sull'orlo della guerra», l'annuncio della smobilitazione di oltre un milione di uomini si può, ad un esame superficiale, deporre a favore delle intenzioni pacifiche della Potenza che lo decide.

Non si deve dimenticare che l'Unione Sovietica sta svolgendo da qualche anno, e si accinge ad intensificare, un'opera di penetrazione economica in un gran numero di paesi dai quali era rimasta praticamente esclusa per quarant'anni: in Asia, in Africa e nell'America Latina. Si tratta di nazioni che non legate all'uno o all'altro blocco e generalmente sottosviluppate dal punto di vista economico e sociale guardano perplesse ai due colossi, incerte sulla via da seguire.

Kruscev si accinge a compiere un viaggio in Indonesia, Birmania, India e Afganistan. Sono paesi in cui il Primo ministro sovietico gode già di una notevole popolarità. Egli si rende conto che piuttosto che promesse, non con prove concrete di intenzioni pacifiche, la sua popolarità non aumenterebbe ancora.

Riduzione delle spese

Un altro vantaggio che il governo sovietico trarrà dalla smobilitazione di una massa rilevante di soldati sta nella riduzione delle spese militari e nella contemporanea immissione di oltre un milione di uomini nell'agricoltura e nell'industria. In entrambi i settori l'attuazione del «piano settennale» sta urtando contro certe difficoltà proprio a causa dell'insufficienza delle forze di lavoro.

Per quanto riguarda l'arma «inaudita» che secondo Kruscev è in progetto nell'Unione Sovietica e sarebbe per ora conosciuta negli ambienti segreti degli scienziati, le supposizioni che si fanno sono svariate.

La scienziata americana, dottor Alph Lapp, esperto di questioni nucleari e consulente del governo nel campo dell'energia atomica, ha accennato alla possibilità che i russi stiano lavorando intorno ad uno o più progetti per mettere in orbita intorno alla Terra, a guisa di satelliti artificiali, armi nucleari che potrebbero essere fatte ricadere a volontà sulla superficie terrestre in danno di un determinato nemico.

Il dottor Lapp ha precisato che missili del genere non costituiscono una minaccia immediata, ma potrebbero diventare una realtà nel prossimo decennio.

«Gli attuali missili balistici intercontinentali — ha detto la scienziata — vengono lanciati su obiettivi che distano circa 10.000 chilometri dalla base di partenza. Bisterebbe ancora un passo in avanti per fornire al missile la spinta di lancio necessaria e farne un satellite in orbita intorno alla Terra. Non dovrebbe essere difficile munire un satellite siffatto di congegni destinati a richiamarlo al momento voluto verso la superficie terrestre.

«In altri termini — ha soggiunto il dottor Lapp — sarebbe perfettamente possibile mettere in orbita una serie di armi nucleari e provocarne con ragionevole precisione la ricaduta sulla Terra. Certo, allo stato attuale della tecnica, sarebbe pericoloso per chiunque lanciare una cosa del genere, ma ciò che non è possibile oggi lo sarà in avvenire».

Secondo altri osservatori la Russia potrebbe puntare sull'arma biologica. Si può ricordare a questo proposito che nel gennaio dell'anno scorso si parlò abbastanza diffusamente negli ambienti scientifici dell'efficacia e dei pericoli del veleno estratto dal botulismo.

Scrisse allora un tossicologo collaboratore del «New Chronicle» che, almeno in teoria, mezzo chilogramma di questa sostanza basterebbe per distruggere ogni forma di vita sulla Terra.

Da Tokio viene riferito che, secondo le ipotesi del commentatore militare nipponico Atsuchi Oi, l'Unione Sovietica preferirebbe alle armi nucleari quelle biologiche che potrebbero immobilizzare o addormentare le popolazioni di intere città senza mettere in pericolo di morte.

In effetti esistono, secondo l'autorevole critico militare inglese Liddel Hart, tipi di gas che agiscono sui nervi e che possono mettere fuori combattimento il nemico senza tuttavia ucciderlo. Essi paralizzerebbero la volontà di combattere e spegnerebbero il coraggio anche dell'attaccante più animoso.

L'effetto di questi gas, se mai avrebbero dimostrato i esperienze di laboratorio, sarebbe straordinario. «Questa prospettiva — ha detto Liddle Hart — può forse fornire all'umanità speranze di pace assai più concrete che il moltiplicarsi dei deterrenti atomici».

n. s.

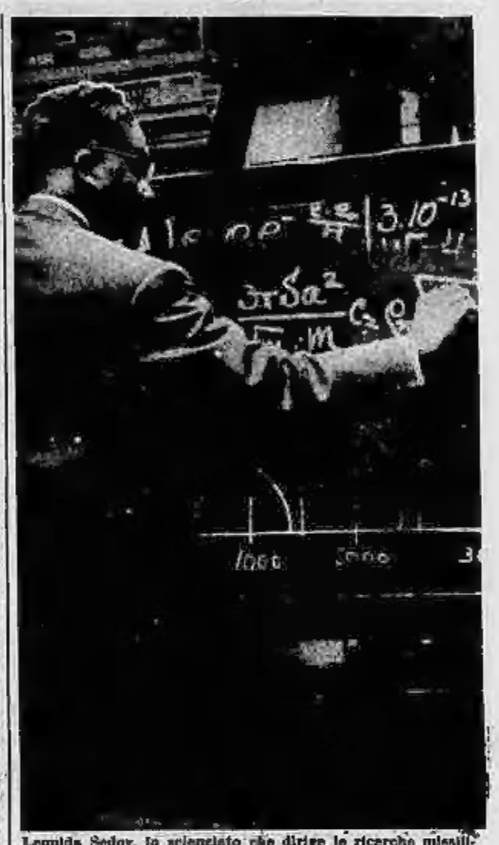

Leonida Sedov, lo scienziato che dirige le ricerche missilistiche e astronautiche dell'Unione Sovietica (Telefoto)

Lo scienziato Blagonravov, uno dei principali artefici della realizzazione degli esperimenti spaziali russi (Telefoto)

Ripresa stamane a Mosca la riunione del Soviet Supremo

MOSCA, venerdì sera.

Stamane ha avuto inizio la seconda seduta del Soviet Supremo. Erano presenti, con Kruscev, tutti i membri del Presidium.

Il segretario Ivan Vasilievich Spiridonov, una delle personalità in ascesa, ha invitato i 1500 deputati ad approvare la proposta avanzata da Kruscev per la riduzione degli effettivi militari di un milione e 200 mila unità.

L'ex-cameriera della zarina

morta di freddo in Francia

PARIGI, venerdì sera.

L'ex-cameriera della zarina Alessandra Feodorovna, sposa dello zar Nicola II, è morta di freddo la notte scorsa, a Saint-Omer, al secondo piano dello stabile di cui era proprietaria.

La donna, Odette Libert, aveva 70 anni. La sua vita era stata assai avventurosa. Dopo la rivoluzione del '17 si era trasferita negli Stati Uniti, dove aveva aperto un negozio di moda. Aveva quindi vissuto parecchi altri paesi, per stabilirsi infine nella cittadina di Saint-Omer, presso Arras.

Assieme alla sorella, un'anziana, ed al fratello che passava le giornate raccogliendo cani randagi, aveva investito tutti i suoi averi nell'acquisto di un palazzo. Rimasta sola al mondo, modesta e riservata, aveva saputo conservare la simpatia degli abitanti di Saint-Omer, che oggi commentano commossi la sua scomparsa.

Dopo la disastrosa falla che ha allagato una parte di Amsterdam

S'apre un altro squarcio nella diga

Esercito, marina e l'organizzazione di difesa civile sono stati mobilitati ieri per allontanare i vecchi e i malati dal sobborgo Tuindorp - Oost - Zaan di Amsterdam, invaso da un metro d'acqua. L'allagamento è stato provocato dalla rottura di un canale che collega il porto alla costa occidentale del paese (Telefoto a «Stampa Sera»)

Migliaia di uomini lavorano senza sosta per sventare la minaccia di una nuova crepa - Tremenda notte a Tuindorp Oost Zaan: molti abitanti, semisommersi nei tetti, attendono ancora i soccorsi

AMSTERDAM, venerdì sera.

La diga di Zaandam, nei pressi di Amsterdam, sta cedendo sotto la potente pressione delle acque del Mare del Nord. Mentre i tecnici stanno tentando di porre riparo alla enorme falla — larga ora novanta metri — che si è aperta ieri nella grande costruzione idraulica che fronteggia il Mare del Nord, un'altra squadra di esperti ha scoperto un secondo punto debole nella gigantesca opera.

La popolazione della «Venezia del Nord», che ha visto ieri un quartiere periferico invaso dalle acque, giunte ai primi piani delle abitazioni, costringendo le autorità a ordinare la completa evacuazione di quindicimila cittadini, è in ansia dinanzi alla minaccia del mare. Essa teme una catastrofe simile a quella del 1953, nella quale morirono 1853 persone.

Il timore di un nuovo crollo nella diga pone in grave apprensione gli stessi ingegneri idraulici che dirigono le operazioni. Ieri, grazie a un'organizzazione quasi perfetta, essi riuscirono, con l'aiuto di quattromila uomini della marina, dell'esercito, del genio civile e militare, della polizia e del corpo dei vigili del fuoco, a dominare la critica situazione.

Migliaia di operai, appoggiati dai soldati, oggi tentano con un'attività febbrile di porre i primi ripari alla colossale falla apertasi ieri nella diga; nello stesso tempo puntellano la parte debole della costruzione, là dove è ben visibile una profonda fenditura. Si tratta di una drammatica gara fra il lavoro degli uomini e il mare, che è agitato da forti venti. Ad Amsterdam continua a cadere la neve e il livello delle acque, nel quartiere periferico di Tuindorp Oost Zaan, continua a salire con un ritmo di quaranta centimetri l'ora.

Le potenti pompe a pistoni sono attivamente in funzione per succhiare l'acqua dai campi allagati e milioni di litri di acqua vengono rigettati nell'Oceano. Le operazioni di salvataggio nel quartiere di Tuindorp Oost Zaan non sono state ancora concluse: mentre le donne e i bambini, i vecchi e i malati sono stati trasportati con grandi chiatte a motore nelle zone centrali della città, gli uomini ancora giovani sono stati invitati dalla polizia a salire ai piani superiori, sui tetti e sulle terrazze delle loro case, in attesa che venga il loro turno di essere trasportati in luogo sicuro.

Duemilaseicento sono le case rese inabitabili dall'inondazione. Non vi sono stati morti, ancora, ma i medici hanno già riconosciuto vari casi di polmonite e molti altri se ne prevedono ancora. Ieri sera, quando si è fatto buio, le operazioni di salvataggio sono state sospese; questa mattina all'alba dieci persone sono state trovate prive di sensi per il freddo patito nel corso di tutta la notte. La temperatura è di tre gradi sotto zero.

Per riparare provvisoriamente la diga occorreranno almeno venti ore.

a. j.

Le quotazioni nelle Borse

A TORINO

VALORI DI STATO	14	15
Redimibile 3½%	73 10	73 10
» »	72 —	72 —
» »	70 —	70 —
Ricostruz. 3½%	103 90	103 65
» »	103 80	103 55
» »	94 90	94 90
Redimibile 3½%	94 80	94 80
» »	94 80	94 80
Ricostruz. 3½%	99 30	99 30
» »	99 20	99 25
» »	84 85	84 90
Riscatto 5%	99 05	99 05
» »	98 97	98 97
Ed. Sard. 3½%	94 25	94 30
Ed. Sic. 3½%	94 27	94 25
Ed. Sic. 3½% II	94 17	94 20
B.T.N. 3½% 1960	100 47	100 52
» » 1961	100 60	100 60
» » 1962	100 62	100 65
» » 1963	100 67	100 70
» » 1964	100 67	100 82
» » 1965	100 80	100 90
» » 1966	100 70	100 70

OBBLIGAZIONI		
I.R.I. 5½%	99 80	99 90
» 5%	101 95	102 30
» 4,50%	102 50	102 50
» 4%	102 45	102 30
» 4%	104 20	104 50
» 4%	102 20	102 50
» 4%	151 50	151 50
» 3,50%	150 80	150 60
» 3,50%	101 —	101 —
» 3%	103 80	103 80
» 3%	136 20	135 —
» 3%	100 —	99 90
Fin. Piem. 5%	99 70	99 70
Fin. Piem. 4%	101 30	101 30
Fin. Piem. 3%	100 30	100 30
» »	99 90	99 90
» »	100 70	100 70
» »	99 90	99 90
C. C. R. 5%	103 95	103 05
S. Paolo 5%	97 —	97 —
» »	94 —	94 —
» »	84 30	84 50
Mediocredito 5%	96 20	96 30
C.I.R. 1961 5%	99 10	99 10
Cr. Comm. »	94 50	94 50
C.I.R. Lanerie »	94 50	93 50
» »	98 50	99 —
» »	98 50	98 —
» »	102 60	102 60
Ediz. Mont. 5%	102 50	102 75
» Immob. 5%	102 50	102 90
» »	100 90	100 90
» »	103 90	103 70
I.M.I. 5½%	100 10	100 10
» 5%	101 70	101 80
» 5%	101 85	101 85
» 5%	101 90	101 90
» 4,50%	102 40	102 40
» 4%	102 60	102 60
Fin. Piemont. 5%	96 50	96 75
Finelettrica 5%	98 50	98 50
» »	97 50	97 50
» »	102 —	102 —
» »	103 30	103 30
» »	104 70	104 70
» »	105 10	105 50

Fiat 6%	105 50	105 50
Fiat 6% 1957	109 —	109 —
» 5½%	105 —	105 —
» 5%	110 50	110 25
» 4½%	112 25	112 75
» 4%	108 12	108 —
M. Ff. 5%	99 95	96 —
Montecat. 6%	106 25	106 25
» 5½%	106 50	106 50
» 5%	108 —	108 —
Olivetti 5%	109 70	109 70
» 4%	105 —	105 —
Pirelli 5%	104 90	104 90
» 4%	106 45	106 45
» 3½%	105 50	105 50
Rinascente 5%	109 —	109 —
Snia Viscosa 5%	107 50	107 50
Tessile Rossi 5%	103 50	103 50
Tessile Vitt. 5%	104 75	104 75
Unione Cementi 5%	108 50	108 50
» 4%	100 50	100 50
Unione Immob. 5%	108 —	108 —
Unione Manif. 5%	103 —	103 —
Unione Zucch. 5%	102 50	102 50
Zucch. Eridania 5%	102 —	102 —
» »	103 90	103 90
» »	102 20	102 30
» »	103 —	103 50
» »	103 50	103 20
Zucch. Romana 5%	103 10	102 10
» »	100 90	101 —
» »	103 10	103 20
» »	102 15	103 35
» »	102 85	102 85
» »	99 50	99 50
» »	103 25	103 25
» »	102 60	102 65
» »	107 —	107 —
Zucch. Rom. 5%	96 70	96 70
Zucch. Rom. 4%	99 80	99 80

MINERALI-ESTRATTIVI		
Ilva	—	24000
Montecatini	8300	8260
Montevecchio	1610	1570

METALMECCANICI		
Aeronautica	—	—
Alfa Romeo	2530	2560
Ansaldo	924	927
Breda	474	473
Fiat	1070	1375
Fiat priv.	1775	1765
Fiat ord.	—	—
Fiat risp.	—	—
Gilardini	—	—
Isotta Fraschini	—	—
Magneti Marelli	29 55	29 15
Officine Meccaniche	800	—
Om	—	—
Riv. Ind. Aeronautiche	—	—
Riv. Ind. Meccaniche	—	—
Riv. Ind. Siderurgiche	—	—
Riv. Ind. Varie	—	—
Riv. Ind. Metallurgiche	—	—
Riv. Ind. Minerarie	—	—
Riv. Ind. Navali	—	—
Riv. Ind. Tessili	—	—
Riv. Ind. Varie	—	—
Riv. Ind. Vetrarie	—	—
Riv. Ind. Zuccheri	—	—
Riv. Ind. Zuccheri	—	—
Riv. Ind. Zuccheri

CRONACA CITTADINA

Vita dura per i pedoni e per chi va in macchina

La neve caduta sul ghiaccio accresce i pericoli della strada

Pochi spalatori hanno risposto all'appello del Comune - Parafanghi ammaccati e scivoloni a ripetizione - Il cielo coperto lascia prevedere altre nevicate

A Porta Nuova le banchine delle fermate tranviarie sono state cosparse di sale antigelo

Poche centinaia di spalatori sono al lavoro da stamane per sgomberare le strade dalla neve caduta nella notte. Il Comune, attrezzatissimo per fronteggiare le abbondanti nevicate, non è in grado di intervenire efficacemente quando lo strato nevoso ha lo spessore di pochi centimetri. La situazione paradossale si ripete puntualmente ogni inverno. Il Municipio dispone di centinaia di mezzi: autocarri con vomere e lame raschianti, pale meccaniche e fraiteri. Ognuna di queste macchine, però, non riesce ad agire se sugli strati di neve troppo soffici.

E' un problema che si ripresenta puntualmente ogni anno e che ogni volta resta insoluto. Soltanto gli spalatori possono far qualcosa per rimuovere il sottile strato nevoso, ma il lavoro procede necessariamente con lentezza.

Stamane poche centinaia di volontari si sono presentati ai cantonieri che hanno l'incarico di organizzare i servizi di sgombero. Le dodicimila pale a cui sono disponibili sono rimaste affastellate nei magazzini e i torinesi hanno dovuto affrontare i disagi di una circolazione resa difficile dalla neve caduta sui tratturi di ghiaccio che costituiva da qualche giorno l'asfalto.

In piazza Castello, alle 9, erano al lavoro una cinquantina di spalatori. Come sempre, la maggiori attenzioni sono riservate al centro della città. Alla stessa ora in piazza Statuto gli spalatori erano quattro, in via Santa Donata due, in corso Francia cinque.

Le automobili che non dispongono di gomme speciali e di catene viaggiano a velocità minima. Nonostante la prudenza dei guidatori, sono segnalati decine di piccoli incidenti. E' quasi impossibile fermare e ripartire senza che le ruote motrici slittino e scivolino. Numerosi i parafanghi ammaccati.

Anche i pedoni si muovono quasi completamente goffi e pesanti sono preda d'assalto dei pattinatori.

Secondo i meteorologi, la perturbazione atmosferica che ha provocato la nevicata di questa notte rimane ancora sulla nostra zona. Nelle prossime ore dovrebbe cadere altra neve.

I solenni funerali del Vicario generale

Si sono svolti stamane i solenni funerali di mons. Luigi Coccolo, vicario generale dell'arcidiocesi di Torino e rettore del convitto ecclesiastico del santuario della Consolata. Il corteo funebre, composto di un gran numero di sacerdoti e di fedeli, è mosso dal convitto — nel cui salone centrale era stata approntata la camera ardente — ed ha percorso via delle Orfane, corso Regina fino alla Consolata.

Qui la Messa funebre è stata celebrata da un nipote dell'estinto, assistito da altri due nipoti anch'essi sacerdoti. L'ufficio funebre è stato officiato da mons. Rossi, provicario generale, ha impartito l'assoluzione alla salma il cardinale arcivescovo S. Em. Fossati. La salma è stata portata al Cimitero generale ed inumata nel campo riservato ai sacerdoti.

TEMPERATURA DI OGGI

MASSIMA	—1,1
MINIMA	—4,0

Il Bollettino meteorologico segnala inoltre: temperat. media (matt.) —4.4; ore 8: —3,3; press. 736.8; umid. 92%. Cielo nuvoloso. Previsioni: coperto con probabili nevicate. Temperatura a Casalle: mass. —3.6; minima —7.8; ore 8: —5.4

Da mezzanotte, contravvenzione agli automobilisti che non l'hanno

Polemica sul triangolo rosso: obbligatorio anche in città?

Contrastanti interpretazioni della legge - Una cosa è certa: fuori dell'abitato è necessario averlo sempre e usarlo nei casi prescritti

Il triangolo va messo ad almeno 50 metri dall'auto ferma

A mezzanotte appena trascorsi nel mese dall'entrata in vigore del nuovo regolamento stradale: vigerà quindi l'obbligo del «triangolo rosso» per la segnalazione dei veicoli fermi.

«Fuori dei centri abitati — dice l'art. 117 del Codice — i veicoli, esclusi i motocicli, i ciclomotori ed i velocipedi, che debbono restar fermi sulla carreggiata, devono essere segnalati in caso di nebbia o nel caso che il veicolo sia fermo in curva o nel tratto discendente di un dosso ovvero di notte quando sia difettosa l'efficienza delle luci posteriori di posizione».

Aggiungiamo che il regolamento estende l'obbligo anche a tutte le zone sulle autostrade e che la prudenza consiglia di impiegare il segnale anche in altri casi, soprattutto sulle strade a traffico veloce e durante la notte. In questi casi, non previsti dalla legge, non si è passibili di contravvenzioni ma il non aver adottato una precauzione logica e possibile può costituire colpa agli effetti della responsabilità civile e penale, in caso di incidenti.

Un punto però non è chiaro: nella seconda parte dell'articolo al parla del segnale mobile di cui i veicoli devono essere dotati. I magistrati della Procura della Repubblica di Torino, cui era stato posto il quesito, avevano risposto che, a loro parere, l'obbligo di avere sempre con sé il triangolo comincia soltanto fuori degli abitati.

Vari solidi argomenti giuridici sostengono questa tesi, soprattutto il fatto che l'obbligo della dotazione è compreso fra le «norme di comportamento» e non fra quelle sull'equipaggiamento del veicolo e proprio in un articolo che si riferisce, fin dalla prima riga, soltanto alla circolazione fuori degli abitati.

Di opinione opposta si è dichiarato il Ministero dei Lavori Pubblici ma è chiaro che le istruzioni e le circolari ministeriali, per quanto autorevoli, non hanno valore di legge né vincolano il magistrato. Ciascun Pretore dovrà quindi giudicare in piena libertà.

Fermato un giovane che disegnava svastiche

Agenti di polizia del Commissariato di P. S. San Secondo hanno arrestato stamane un giovane sorpreso nell'atto di disegnare svastiche su un muro dell'Ufficio del Lavoro, in via Alfieri. Il giovane è stato identificato in Pappalardo e risiede nella nostra città in via Biglieri.

E' un mistero disoccupato e stamane, nell'atrio dell'ufficio, dove si era recato per ottenere un'occupazione, s'ingannava il tempo e forse ha dichiarato agli agenti) disegnando piccole svastiche con una matita. Ne aggiunta che non riconosce esattamente il significato di quel simbolo: l'aveva visto dipinto su muri di case, la sua fantasia ne era stata colpita e quasi inconsciamente aveva cercato di riprodurlo.

E' risultato che il giovane non ha precedenti penali e non è mai stato fermato dalla polizia; né è risultato che egli sia iscritto a qualche partito. Nel pomeriggio la Procura della Repubblica esaminerà il caso.

Contro le manifestazioni di rinnegante razzismo è stata diffusa, come è noto, un «appello alla presenza» di ogni cittadino torinese. Oltre l'appello, firmato da tutti i partiti antifascisti, dalle associazioni dei partigiani, dei deportati e perseguitati politici, da associazioni giovanili e studentesche e da altre associazioni democratiche, è stata indetta per domenica prossima, alle ore 16, al Teatro Alfieri, una manifestazione nel corso della quale parlerà il dr. Franco Antonicelli.

Diversa l'auto, identica, la fulminea tecnica degli svaligiatori

Contro la gioielleria di Favria come nel colpo di via Barbaroux

Ladri decisi a tutto: per mettere in salvo il bottino, prima abbattono con un pugno la proprietaria del negozio, poi tentano di travolgere il marito - Indagini anche a Torino

Anche la polizia di Torino (in particolare la Squadra Mobile) è da ieri sera impegnata nella caccia ai banditi che hanno assaltato l'unica oreficeria di Favria Canavese, malmenando i proprietari. Riassumiamo brevemente i fatti. Il negozio si trova al numero 21 di via Caporal Cattaneo, cioè sulla strada Rivarolo-Busano. Era stato chiuso da pochi minuti, le luci della vetrina erano accese. In una stanza adiacente alla bottega la moglie del proprietario, Mariuccia Tamagno in Dottori di 40 anni, stava cenando insieme alla figlia Carla di 8 anni e alla madre Rosa Giolitto.

Il marito era sceso in cantina a verificare la caldaia del termosifone. Verso la strada si udiva uno schianto: le tre donne balzavano in piedi spaventate, la signora Dottori correva nel negozio. La vetrina era in frantumi. Per un istante la signora aveva la sensazione che una macchina avesse sbandato sulla strada ghiacciata e fosse finita

L'orefice Anselmo Dottori

contro il negozio. Ma subito vedeva un uomo chino accanto ai frammenti del vetro, intento a raccogliere dai «platèaux» la merce esposta: collane, braccialetti, anelli.

Comprendeva di colpo quanto accadeva e senza esitare si gettava addosso al ladro. Ma questi si voltava di scatto, le sferrava un terribile pugno al viso e la faceva stramazzare. Della cantina era salito intanto il padrone. Vedeva la moglie a terra, la vetrina in frantumi, scorgeva il malfattore che stava salendo su una 1100 forse pochi metri più avanti col motore acceso.

Lo rincorreva e si metteva dinanzi all'auto sferrandogli disperatamente al cofano. Ma i banditi partivano di scatto gettandolo a terra e rischiando di travolgerlo.

L'orefice non riusciva a rilevare il numero di targa, ma solo le lettere: TO... Si trattava di una vettura di vecchio tipo, una 1100 B color nocciola.

I carabinieri di Rivarolo, informati della rapina, disponevano immediatamente il blocco delle strade circostanti. Ma già i malfattori erano spariti, in direzione di Busano. Il colpo ha fruttato loro un bottino di un milione e mezzo. Hanno agito con grande abilità, nello spazio di circa un minuto.

Balza evidente l'analogia fra questa rapina e quella avvenuta pochi giorni fa a Torino, in via Barbaroux. La tecnica è la stessa, anche qui la vetrina è stata frantumata con un solo colpo, anche qui gli svaligiatori hanno agito con molta disinvoltura giocando sulla sorpresa. Potrebbe perfino trattarsi della stessa banda. L'automobile usata è diversa. A Torino si erano serviti di una «Giulietta» fuori serie.

Si cerca una carrozzella per un giovane di 24 anni, Guerrino Marchiaro, abitante in via Tommaso Agudio 33 (borgata Sassi), colpito da paralisi ad una gamba in seguito a poliomielite.

OGGI VITTORIA OGGI

UN FILM COLUMBIA-CEIAD IN MEGASCOPE

LA PIU' SPIETATA VERITA' SULLA GUERRA

NEMICI DI IERI

STANLEY BAKER GUY ROLFE LEO McKERN GORDON JACKSON

REGIA DI MICHAEL CARRERAS

DIRETTO DA HAL ELLIOT

UNA PRODUZIONE HAMMER FILM

INGRESSO L. 400

OGGI DORIA OGGI

ANTHONY PERKINS SHIRLEY MacLAINE

Bella, affettuosa, illibata, cercasi...

Feriali 400 - Festa 500

Furti in ogni parte della città

I ladri negli uffici del Teatro di Gassman

Affannosa ricerca tra gli incartamenti: poi se ne vanno con una calcolatrice - Il mistero di una cassetta di sicurezza con un portagioie vuoto - Alloggi presi di mira

I ladri sono entrati ieri negli uffici di via Pomba 7 dove è la sede amministrativa torinese del «Teatro viaggiante» di Vittorio Gassman. Il grande «circo» che l'attore inaugurerà fra breve a Roma.

Gli uffici di via Pomba sono diretti dal cav. Erba, figura molto nota negli ambienti artistici della nostra città. Il cav. Erba era ieri a Roma per prendere accordi con Gassman. Il furto veniva scoperto casualmente verso le 14 da un inquilino della casa, il quale notava che la porta d'ingresso era stata forzata.

I ladri avevano messo sottosopra tutti i locali rovistando negli innumerevoli incartamenti di cui sono pieni i cassetti. Le affannose ricerche hanno fruttato loro un magro bottino: non hanno trovato denaro, hanno dovuto accontentarsi di una calcolatrice.

Il colpo è stato effettuato all'ora del pranzo: alle tredici lo stesso inquilino che ha scoperto il furto era passato davanti all'uscio e non aveva notato nulla.

* A Pianezza, in via Druento è stata trovata una cassetta di sicurezza che presentava segni di effrazione. Dentro era una scatola portagioie vuota. Nessuna altra indicazione. I carabinieri indagano per scoprirne il proprietario e per sapere dove la cassetta fu rubata.

* Entrati con chiave falsa nell'alloggio di Antonio Falletti, in via Boito 3, i ladri hanno rubato oggetti preziosi e 850 mila lire in contanti. Un altro furto è stato compiuto ai danni di Maria Lazzaro, abitante in via Alessandria n. 11 bis. Insieme con 200 mila lire sono scomparsi alcune tovaglie e un cronometro d'oro. Al signor Giovanni Allemandi, abitante in via Genova 239, sono stati rubati 3 apparecchi radio a transistor.

* Mentre si trovava su un tram della sesta linea, Ubaldo Spaziani, abitante in via Pesaro 26, è stato borseggiato di 18 mila lire e di un assegno in bianco. Con il sistema del «mattone» i ladri hanno infranto l'altra notte la vetrina del negozio di Giorgio Ambrosi, in piazza Statuto 7: e hanno portato via coppetti da bambino e altri indumenti. Infine, i ladri, entrati nella macelleria di Federico Sacco, di via Andrea Doria 7, hanno svaligiato la cassa.

* Irma Boito in Bianeri, cittadina francese, ha denunciato di essere stata derubata di una borsa con il passaporto, di 180 franchi svizzeri, di buoni carburante e di una macchina da scrivere. Il tutto si trovava sull'auto della signora.

* Nell'abitazione di Virginia Lenza, abitante in largo IV Marzo 11, si è presentata ieri una sconosciuta, che si è fatta consegnare mille lire assicurando che sarebbe riuscita a fare assumere la Lenza in un grande stabilimento. La polizia ricerca la truffatrice che ha già compiuto altri colpi del genere.

Presso l'Università di Mosca: la facoltà più singolare del mondo

Si laurea a pieni voti dottore in «circo equestre»

E' il ventenne Valeri Averinov, acrobata dello spettacolo russo di To-Esposizioni - Tra gli ex-allievi è Karandash ora professore della scuola - Entrambi illustrano le difficoltà del pittoresco insegnamento

Il «clown» Wassili Marei

Fra gli artisti del Circo di Mosca, molti elementi sono lontanissimi gli uni dagli altri per attitudini e specialità, ma quasi tutti quanti sono accomunati da un medesimo esperienza fondamentale: sono nati da quella Scuola del Circo che, unica al mondo, costituisce, per gli aspiranti agli onori della pista, il grande miraggio, una specie di Università. Ha sede in via della Pravda, ove il famoso quotidiano (che dà il nome alla strada) ha i suoi uffici.

La scuola è sistemata in un edificio dalle dimensioni di un grande teatro: chi ne verrà in soglia, si troverà a tu per tu con un mondo sorprendente che fonda in sé tutti gli elementi pittoreschi degli spettacoli viaggianti e gli aspetti rigorosamente razionali delle palestre ove la ginnastica viene praticata scientificamente, nell'intento di conseguire mète ben precisabili. C'è un maneggio completo, oltre, si capisce, a una ricchissima attrezzatura per l'esercizio dei più meravigliosi esercizi che noi abbiamo mandato in visibilio il pubblico del Circo.

Un quadro svelto e colorito di questa singolarissima scuola ci è stato tratteggiato da due suoi ex-allievi: il famoso clown Karandash che la frequentò intorno al 1932, quando la scuola era stata appena fondata; e un recentissimo diplomato: il ventenne Valeri Averinov, l'acrobata che nello spettacolo ormai noto al torinesi figura nel secondo «numero» impostato sulle fasi caricaturali di una partita di pallacanestro. Averinov, un ragazzo alto un metro e ottanta, è figlio di un metropolitano di Mosca, addetto alla regolamentazione del traffico; nessuno fra i suoi parenti ebbe mai a che fare con il mondo dello spettacolo. Valeri invece, da bambino, prese a sognare di diventare artista del circo; nelle fasciullezza pratica ogni sorta di sport e raggiunta il quattordicesimo anno di età, presentò domanda alla Scuola del Circo.

I candidati erano 1500. Ne furono accettati 50. Valeri fu tra i primi classificati, perchè possedeva uno dei requisiti essenziali: sapere già «far qualcosa» in campo atletico e acrobatico.

I criteri di massima severità nell'ammissione di nuovi allievi erano già in vigore trent'anni fa, quando la scuola, appena aperta e in fase sperimentale, fu frequentata da Karandash.

Sulla moderna pista, nel palazzo di via Pravda, si trovano riuniti acrobati di Paesi remoti e diversi, dall'estremo nord ove sono familiari le abitudini dell'orso polare e della foca, ai sud e all'Oriente ove giocolieri e equilibristi risentono l'influsso di tradizioni antichissime provenienti dalla Turchia, dalla Persia, dall'India, dalla Cina. Mo Karandash, per esperienza personale, sapeva che in tutti i circhi del mondo vige una regola fondamentale: chiunque voglia colorare la pista prima cosa deve apprendere l'a.b.c. dell'acrobata: camminare sulle mani, fare il salto mortale, compiere capriole a ritmo veloce riacquistando infine la posizione eretta con un balzo.

Gli allievi si applicano dalle 9 alle 16, con un intervallo per la colazione meridiana; nel rispetto dell'orario e nel metodico svolgimento di programmi si comportano come gli studenti di tutte le altre scuole; ma praticamente si rendono conto di essere artisti, sanno già che saranno spettacoli in vari circhi, sebbene in parti secondarie; chiunque se la senta di ideare e mettere in pista un «numero» nuovo è incoraggiato nelle sue iniziative; nei mesi estivi gli allievi partono in tournée recando spettacoli completi in piccoli centri, guidati da artisti esperti; qualche volta accade che alcuni eccezionalmente dotati si producano in grandi circhi in determinate occasioni per continuando l'addestramento scolastico. Gli scolari sono compensati quando partecipano a spettacoli.

Karandash frequentò per cinque anni la scuola, subito dopo iniziò la sua attività di clown. Si elaborò da sé i propri numeri, il che accade anche a molti artisti di minor rilievo e di ben altra specializzazione; insomma, la scuola dà la preparazione di fondo, il sostrato su cui dovrà svilupparsi l'iniziativa e l'immaginazione dei singoli.

L. L.

E' IN CORSO la grande vendita di «fine stagione» con ribassi del 20 e 50 % sui prezzi di etichetta

LA MERVEILLEUSE

TORINO - Via Roma 214

Taccuino del lettore

◆ L'assemblea generale ordinaria dell'associazione «Stampa Subalpina» è convocata per domani alle 18 nella sede di corso Stati Uniti 27. Interverranno il consigliere delegato della Federazione della Stampa, Azzarita e il direttore generale dell'Istituto di Previdenza, Palocchia e il presidente del Sindacato cronisti.

◆ Una scuola stabile per la preparazione agli esami biennali per il conseguimento del diploma di segretario comunale e per la preparazione di coloro che intendono partecipare ai concorsi per un impiego presso Enti locali sarà aperta il 2 febbraio alle 20 in via Bogino 2.

◆ Una mostra di pannelli decorativi sarà inaugurata oggi pomeriggio nel Salone di via Santa Teresa angolo piazzetta omonima.

◆ Le «personale» del pittore Tubino, allestita a palazzo Carignano resterà aperta fino a domenica. Le opere esposte sono in vendita a favore dell'associazione nazionale Famiglie e Caduti per la Libertà.

◆ Il Circolo degli Artisti ha organizzato per domani sera nei suoi saloni di palazzo Graneri il «ballo bianco» dedicato alle figlie diciottenni dei soci ed alla gioventù.

◆ Per il corso di cultura grafica domani alle ore 17, nell'aula magna di via S. Ottavio 7 il dottor Renato Testori terrà la 3ª lezione, sul tema: «L'istruzione professionale ed i suoi riflessi nel campo contrattuale».

◆ All'Unione Culturale (palazzo Carignano), domani alle 17.45 il prof. Norberto Bobbio parlerà su «Carlo Cattaneo filosofo».

◆ Il comitato della Messa per l'Artista organizza per domani alle 18.15 in via Barbaroux 3 una discussione su «Angelica», con la partecipazione della compagnia del teatro Stabile.

◆ All'Unione donne italiane (v. Giolitti 42) riunione alle 21 in dott. Delia Lizzati parlerà su «I figli: quanti e quando li vogliamo».

◆ Nella tenuta «La Mandria», a Venaria, si svolgerà domenica la tradizionale festa di Sant'Antonio.

◆ Oggi, venerdì 15 gennaio, è il 15° giorno dell'anno. Il sole è sorto alle 8.04, tramonta alle 16.36. E' la festa di S. Mauro.

◆ Farmacie in serv. notturni: c.so Palermo 116; c.so Vittorio Emanuele 65; via Roma 24; p.za della Repubblica; via Nizza 85; v. Scarlatti 2 ang. v. Monginevro; c. Brianza 42; c. Casale 150; c.so Francia 316 bis; via Giacomo Dina 75; via Garibaldi 14; via Chivasso 72; c.so Unione Sovietica 44; v. Cernaia ang. v. San Dalmazzo; v. Po 6; c. Francia 1.

◆ Numeri telefonici utili: Vigili del fuoco 22-222; «Volante» 42-200; Pronto intervento dei Carabinieri 41-142; Guardia medica 41-400; Guardia ostetrica 690-224, 772-940, 587-367; Croce Rossa e Servizio medico d'urgenza 534-900; Croce Verde 45-045; Polizia stradale 41-633; Ufficio guasti Acquedotto municipale 21-896; Società Acqua potab. 45-267; Gas 883-236; Elettricità: A.E.M. (guasti) 519-630, S.I.P. 63-63; Vigili urb. 273-633.

◆ Mercati di domani in provincia di Torino: Bardonecchia, Giaveno, Pinerolo, Pirlino, Rivarolo, Rivoglio, Riva a Busoleno.

ARLECCHINO DANZE

Ore 21,15

Venerdì del professionisti con

RICCARDO RAUCHI

ed il suo eccellente Complesso

CLUB FARO DANZE

Ore 21: Gran serata

HENGHEL GUALDI

ed i suoi Solisti

Cantante d'eccezione

ROMANO LUCCHESI

TROCADERO

Via A. Doria 9 - Telef. 532-771

TUTTE LE SERE - Ore 21.3

BARIMAR e suo Sestetto

Gran successo

LOS COLORADOS Attraz. music.

al REPOSI

DOMANI un lussuoso e incantevole film denso di sentimento e di umorismo, realizzato da *JEAN NEGULESCO* il mago dei registi brillanti.

DEBORAH KERR ROSSANO BRAZZI MAURICE CHEVALIER

Il Marito Latino

TOM HELMORE

CinemaScope METROCOLOR JEAN NEGULESCO

Dal romanzo "La moglie inglese" di Nancy Mitford edito in Italia da Bompiani

PALAZZO DI TORINO ESPOSIZIONI

TOURNEE UFFICIALE DEL

CIRCO DI MOSCA

ULTIMI 3 GIORNI

OGGI UNICO SPETTACOLO ore 21,15

Sono valide le riduzioni ENAL

DOMANI e DOMENICA 2 rappresentazioni ore 16 e 21,15

Prenotazioni posti

Salone «LA STAMPA» Via Roma 80 - Tel. 53-113 | Salone «Società del Popolo» Via Roma 260 - Tel. 53-436

Il miracolo

Il grande albero di mimosa è sospeso sul mare, ha le radici appena sotto, già nella riva che discende ripida al mare.

La mia sedia è tanto vicina che potrebbe scivolare: mi fermerebbero i rami della mimosa e allungando il braccio potrei toccare con la mano l'acqua e il cielo. Il profumo degli aranci e dei fiori viene a ondate dal giardino alle mie spalle, insieme ai passi e alle voci della gente.

Questo albergo dove sono venuta convalescente di una lunga malattia, era prima un convento, costruito al limite di Taormina, verso il mare. I muri sono diventati grigio-rossi come la terra: il colore che i secoli dànno alle pietre.

Unita all'albergo dal piccolo chiostro d'ingresso, dal lato della strada, c'è la chiesa: sempre deserta e quasi buia. Dal piccolo chiostro si entra nell'atrio dell'albergo, una stanza grandissima con una vetrata che dà sul giardino. Dal lato opposto, nella sala da pranzo e in quella di lettura, un'altra vetrata, grande come la parete, si apre invece sul mare. E' l'ala estrema dell'albergo, costruita sulla roccia a picco sul mare.

L'albergo è pieno di gente. Ne incontro nei corridoi, la vedo in stanza da pranzo. Sarebbe facile parlare con qualcuno, basterebbe entrare nella sala da ballo la sera o fermarsi a prendere il caffè al bar. Anche se volessi, non posso farlo. Il medico me lo ha proibito. Devo vivere fuori della vita, senza prendervi parte in nessun modo, finchè non mi saranno tornate le forze. Già faticoso mi è alzarmi dal letto, prepararmi e arrivare in giardino fino alla mimosa. Eppure mai come in questi mesi, da quando mi sono ammalata, l'essere viva mi è parsa una cosa tanto straordinaria: un miracolo nuovo ogni giorno. Io ne sono esclusa, ma il miracolo è in me che sono ancora viva.

Da quando sono qui ho parlato solo con una persona, o meglio l'ho ascoltata parlare: il direttore dell'albergo. Ha una larga faccia bianca con gli occhi infossati che pare non sappiano guardare se non dietro il velo di un pensiero continuo e fermo che li appanna. Gli guardo le mani quando parlo con lui. Le muove piano sul banco di cristallo nero come se lo accarezzasse, oppure, come faceva questa mattina, muove le dita di una mano sul palmo aperto dell'altra e viceversa, adagio: non riuscivo a non guardarle.

Per non passare davanti al suo banco entro l'atrio: dal lungo corridoio entro nel chiostro interno e in quello più piccolo che si apre sul giardino. Nero e pesante questa mattina, il direttore era fermo vicino alla grande vasca di pietra che occupa tutto il centro del chiostro. Pareva stesse a guardare le calle che escono dall'acqua e si appoggiano intorno al vaso di pietra al centro della vasca. Subito si è voltato lentamente e mi ha guardata, come sapesse che ero io, ha detto piano, la voce velata come i suoi occhi: «Buon giorno».

Ho risposto al suo saluto e stavo per avviarmi, ma ha parlato ancora «Anche questa mattina lei è sola. Di tutti gli ospiti dell'albergo solamente lei è sempre sola, non parla con nessuno, non guarda nessuno».

Fissava il movimento delle sue mani bianche e gonfie. Stringeva una mano, la tendeva con gesto lento verso la vasca: «Qui nessuno è solo, non si può. Guardi, anche i fiori si posano alla pietra».

Abbassando la mano si spostava di un passo per farmi vedere meglio. Le calle si muovevano appena frusciando sulla pietra. Alti volsi per andarmene. Alle mio spalle la sua voce diceva: «Le ho fatto mettere la sedia a sdraio vicino alla mimosa, come ogni giorno».

Il sole è alto, gli alberi e i fiori dovrebbero essere limpidi, asciutti anche dalle loro ombre e invece stanno appoggiati l'uno all'altra come le calle alla vasca. La mimosa si posa sul mare; l'uno e l'altro sono nel cielo. Ora appare una nuvola tra i rami gialli, si dissolve.

Potrei piangere, ma ora che mi tornano le forze piangere non è più risalire da un fondo di tristezza dalla quale le lacrime mi liberavano. Ora la commozione di essere ancora viva mi paralizza, tanto è intensa.

Io non sono sola: nessuna di queste persone che scendono alla spiaggia, corrono giocando a tennis, o ballano la sera è intensamente viva come lo sono io. Il respiro anche a me si fa breve, come per la corsa o per la gioia: sono viva e guarirò.

Improvvisa, una morsa mi serra allo stomaco. Non so se sia ancora il dolore al polmone, oppure un pensiero che mi attraversa la mente: se quest'intensità di vita mi fosse data perché ho ancora poco tempo, mesi o giorni solamente? No, non è possibile. Ora, qui, in questo paese di sole, è già primavera. Quando ripartirò, sarà primavera anche da noi, nel nord, e io compirò diciannove anni e sarò guarita.

Il giallo della mimosa mi avvolge nel l'aria, è il mare ed è l'azzurro.

Lea Quaretti

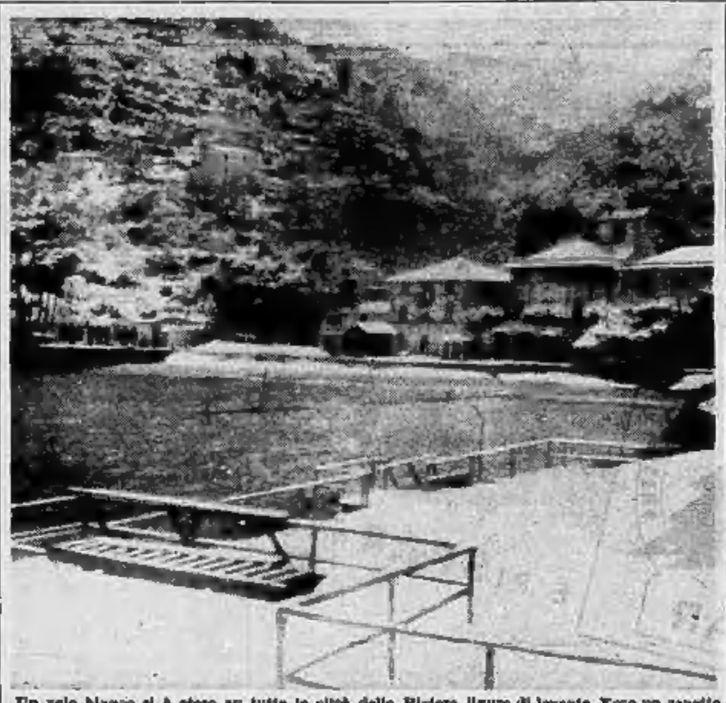

Un velo bianco si è steso su tutte le città della Riviera ligure di levante. Ecco un aspetto di Carasi, ove sono caduti dieci centimetri di neve (Telefoto a «Stampa Sera»)

Continua l'avanzata del sesso debole nei pubblici uffici

Donne armate di sorrisi nelle vesti di ufficiali giudiziari

Potranno procedere, tra l'altro, anche ai pignoramenti - La replica del ministro Bo alle perplessità di alcuni membri del governo - Ancora una volta, dinanzi alla Corte Costituzionale, il problema dell'accesso delle donne in tutte le branche dell'Amministrazione statale

Nostro servizio particolare

Roma, venerdì sera.

Le donne potranno assolvere anche le funzioni di ufficiale giudiziario. Lo stabilisce il nuovo ordinamento giuridico della categoria, varato di recente. A quali suoi colleghi che non avevano nascosto qualche perplessità sul nuovo compito che sarà affidato alle donne e che le condurrà, tra l'altro, ad effettuare pignoramenti, il ministro Giorgio Bo, a quanto si assicura, ha replicato: «Non c'è da preoccuparsi: io ritengo che la donna sia capace di questo e altro».

Ormai, quasi tutte le carriere si vanno aprendo alle donne nel nostro Paese, come del resto avviene in tutti quelli più evoluti. Si sta organizzando la polizia femminile e non mancheremo certo neppure in questo campo di metterci presto alla pari con gli altri. Tuttavia le donne non sono ancora ammesse in determinati uffici pubblici, e ciò in base a una legge che risale a quarant'anni fa. Del problema è stata investita la Corte Costituzionale e la sentenza che emetterà è ovviamente attesa con considerevole interesse.

Ecco i fatti. Qualche tempo fa il Ministero degli Interni indisse un concorso a vari posti di consigliere di terza classe. Tra le domande che pervennero al Viminale c'era quella di una donna, la dottoressa Oliva. Aveva i titoli in regola. Ma la sua domanda non fu accolta. Il motivo del provvedimento di esclusione si trova nell'art. 7 della legge 17 luglio 1919, nel quale, in sostanza, si stabilisce che le donne si debbano ritenere escluse «da quegli impieghi che implichino poteri pubblici giurisdizionali o l'esercizio di diritti e di potestà politiche o che attengano alla difesa militare dello Stato».

La dottoressa Oliva non si diede per vinta. Fece ricorso al Consiglio di Stato, sostenendo che la legge citata era incostituzionale, in quanto in contrasto con gli art. 3 e 51 della Costituzione, i quali prevedono l'uguaglianza dei cittadini di ambo i sessi di fronte alla legge.

La questione, com'era naturale, è finita dinanzi alla Corte Costituzionale.

Non è la prima volta, e non sarà certo l'ultima, che la Corte Costituzionale viene posta di fronte al problema dell'uguaglianza di diritti tra uomo e donna, connesso con il libero accesso delle donne in tutte le branche dell'amministrazione dello Stato. Così avvenne, come si ricorderà, per l'esclusione di talune candidate in un concorso in Magistratura.

Se la sentenza della Corte sarà emessa, come sembra, ai primi del prossimo febbraio, essa verrà ad assumere un notevole significato simbolico, in quanto coinciderà con il maturare dei tre lustri dal giorno in cui le donne ebbero il diritto al voto.

Fu il primo febbraio del 1945, infatti, che l'allora presidente del Consiglio, on. Ivanoe Bonomi, promosse il decreto luogotenenziale che prevedeva, per l'appunto, l'estensione alle donne del diritto del voto.

Quel decreto fu controfirmato dal Guardasigilli del Tempo, Umberto Tupini. E' stato proprio il sen. Tupini, che oggi dirige il ministero dello Spettacolo e del Turismo, a ricordare che la battaglia per il voto alle donne è stata lunga e drammatica. Fu sollevata, per la prima volta, in sede parlamentare, il 25 febbraio del 1907, quando in Camera fu chiamata a pronunciarsi su una petizione per il voto alle donne. Si sollevarono, allora, varie questioni procedurali e l'iniziativa prese la polverosa via degli archivi, come ha ricordato una deputata, la on. Angela Merlin, che ha voluto rileggere gli atti di quella seduta a Montecitorio. Da quegli archivi, anni quindici anni fa, quando Ivanoe Bonomi si decise a proporre alla firma del luogotenente il decreto per il voto alle donne.

Carlo Manzoni

Vittorio Statera

Nostro servizio particolare

Milano, gennaio.

Non c'è niente da fare. Quest'è la stagione, e, quando ci è la stagione non ci sono giustificazioni. Che stagione sarebbe? Ma quella delle influenze, naturalmente.

La stagione in cui le influenze sono come a casa loro. Veramente se ci pensiamo un po', la stagione delle influenze non è proprio soltanto questa. A vedere bene, tutte le stagioni sono buone per le influenze.

Quando uno sente dire una meglio: Stai attento, copriti bene che quest'è la stagione delle influenze, guarda che stagione è e vede che una volta è inverno, un'altra volta è primavera, un'altra volta è autunno e qualche volta perfino è estate.

Effettivamente sono i cambiamenti di temperatura che fanno tutto. E' grazie ai cambiamenti di temperatura che i germi dell'influenza fanno tutti i loro comodi, si diffondono, e vanno a divertirsi dentro ai nostri organi, un po' qua e un po' là. Il passaggio dall'inverno alla primavera è pericoloso perché si comincia a sentire il caldo e ci si scopre spalancando le porte agli eserciti del nemico. Il passaggio dalla primavera all'estate altrettanto. Il passaggio dall'estate all'autunno è ancora più pericoloso perché difficilmente vogliamo riconoscere che la temperatura è in diminuzione e dobbiamo cominciare a coprirci, e il passaggio dall'autunno all'inverno altrettanto.

Durante l'inverno, poi, i passaggi di stagione sono quotidiani. Mai passiamo da una stagione all'altra quattro o cinque volte addirittura in un giorno.

E non si tratta di passare dall'estate all'autunno, cioè con una stagione intermedia di mezzo, affatto. Si tratta di passare addirittura dal più crudo inverno siberiano alla più torrida estate equatoriale.

E tutto in pochi secondi.

Per il momento nessun apparecchio supersonico riesce a farci fare un balzo così grande dal polo all'equatore in uno spazio di tempo così rapido.

Invece noi quotidianamente il balzo lo facciamo aprendo la porta ed uscendo di casa in istrada.

Nel chiuso delle nostre case, grazie alle formidabili invenzioni del termosifoni, noi trascorriamo l'inverno a una temperatura che alle volte si riscontra soltanto nell'interno dell'Africa Equatoriale. E se non proprio nell'interno dell'Africa Equatoriale, troviamo la stessa temperatura di casa nostra su una spiaggia delle nostre riviere, in piena estate.

D'estate noi ci lamentiamo quando il termometro segna trenta gradi.

— Trenta gradi all'ombra! — diciamo asciugandoci il sudore attorno al collo — Non si resiste più.

Qualche volta a casa nostra, d'inverno, la temperatura supera i trenta gradi addirittura, e l'unico che protesta, in questi casi, è il proprietario del fabbricato il quale si preoccupa del consumo del combustibile. E quando usciamo in mezzo dal freddo della strada, diciamo che in casa c'è davvero un bel caldino.

Sicché noi viviamo tra le pareti domestiche, in piena stagione estiva. Abbiamo palmizi e agavi in anticamera e lungo il corridoio, il salotto è tutto fiorito di rose oleandri e glicini.

Potremmo stenderci la costume da bagno sul tappeto della sala da pranzo e correre a tuffarci nell'acqua fumante della vasca.

Poi ci rivestiamo e usciamo. Allora il freddo pungente della Siberia o dell'Alaska come meglio preferite ci aggredisce, ci morde le orecchie, lo punta del naso. I guanti non bastano a proteggerci le mani, il freddo penetra nel colletto del paletò, ci corre giù per la schiena.

Le strade sono coperte di ghiaccio, o lo sono che è caduta durante la notte la solita tutto in una coltre bianca. Camminiamo faticosamente sulla banchisa.

I tram sono slitta trainate da renne, i vigili sono enormi pinguini che si agitano al centro del crocevia. I passanti sono facce e fischetti sbuffanti vapore.

D'un balzo siamo arrivati dall'estate all'inverno, e ci affrettiamo di corsa verso l'ufficio, dove entriamo un'altra volta nell'estate più calda.

Anche qui le pratiche fioriscono, le lettere mettono la fronte, le macchine da scrivere cinguettano come rondini.

E' un passaggio continuo fra due stagioni completamente opposte, estate, inverno, estate inverno, estate inverno, tre quattro cinque volte al giorno, a velocità supersonica.

Ed è proprio in questi cambiamenti di stagione che i germi dell'influenza si dànno da fare.

Essi ci aspettano ammassati fuori della porta.

Si affollano nell'aria invisibili e attenti.

Pronti a scagliarsi su chi esce di casa, ad entrare nelle vie respiratorie, in massa, in grande disordine spingendosi l'uno con l'altro.

Uno alla volta, per favore. Non c'è fretta. Avanti c'è posto per tutti. In certe occasioni dobbiamo sembrare vetture tranviarie nelle ore di punta, affollate di microbi dell'influenza in modo inverosimile, tanto che microbi cascan fuori da tutte le parti, dalle orecchie, dal naso, dalla bocca.

E allora uccoli che si arrangiano a prendere un'altra vettura.

Dove noi, quando non riusciamo ad aggrapparci al tram troppo pieno e dobbiamo restare a terra.

— Bé, prenderemo quello successivo — diciamo.

Così per i microbi dell'influenza.

— Bé, prendiamo questo altro tizio — dicono. Vengono espulsi dall'ammalato troppo affollato, con uno starnuto, con un colpo di tosse, con un semplice respiro, e trovano subito una vettura vuota con dei posti liberi da occupare.

Così noi andiamo prendendo l'influenza e la andiamo a trasmettere ai nostri vicini e ai nostri familiari.

Passando dall'estate all'inverno a velocità più che supersonica.

Bisognerebbe organizzare a metà strada tra l'estate e l'inverno, una primavera di passaggio. Una stagione intermedia dove poter abituare il corpo alla temperatura superiore od inferiore che dobbiamo affrontare. Delle anticamere con dei tabelli germofili appena spaniati, dei mandorli e dei peschi appena in fiore.

Così i germi dell'influenza dovrebbero studiare un altro modo per poter prendere il tram.

Carlo Manzoni

— Dice che per non prendere l'influenza si porta in casa aria condizionata da casa.

— Senti, io, è mezz'ora che busso e se lei non mette un campanello fuori del paletò, così coperto non sentirà mai se qualcuno la vuol parlare.

L'UMORISTA DICE LA SUA

Il freddo siberiano ha stretto un'alleanza con eserciti di germi

Novità filateliche del 1960

I francobolli turistici della Repubblica francese

Parigi, venerdì sera.

Avete mai pensato all'importanza della propaganda «capillare» affidata dai francobolli, e, in particolare, dai francobolli a soggetto turistico, da Paese a Paese, da un capo all'altro del mondo? Chi di voi può dire di non aver mai, proprio mai dedicato uno sguardo sia pure fuggevole al variopinto valore postale che affrancava una lettera del parente d'America, o dell'amico in crociera nelle Hawaii, o di un qualunque signore che vi scriveva dalla Francia, o dal Giappone, o dalla Nuova Zelanda, per inviarvi il suo ultimo listino commerciale?

I francobolli sono finestre del mondo. Questa definizione porta la firma di un illustre filatelista del passato, Franklin Delano Roosevelt. Ormai, da diversi anni quasi tutti gli Stati hanno emesso e continuano a emettere, più o meno regolarmente, più o meno copiosamente, francobolli speciali di propaganda del patrimonio turistico nazionale.

Notissime le serie dell'Austria e della Svizzera, con lunghe sequenze di finissime vignette riproducenti i celebri passaggi alpini, i laghi, i fitti boschi, le decantate stazioni di sports invernali.

Molto belle anche le serie «turistiche» del Lussemburgo, del Liechtenstein, di San Marino, della Germania, dell'Ungheria, della Turchia. Questo per rimanere solo in campo europeo, nella nostra veloce panoramica di oggi.

Ma, il Paese che è forse il più generoso di bei francobolli turistici (francobolli che, grazie alla loro perfezione e alla felice scelta dei colori, si fanno perdonare la loro numerosità, talvolta un po' forta), il Paese che, dicevamo, attraverso la propaganda dei suoi grandi valori postali, fa giungere in ogni angolo della terra le immagini più invitanti delle sue grandi e piccole città, dei suoi antichi castelli, dei suoi ricchi vigneti, dei suoi monumenti, delle sue marine, è la Francia. In questo campo la *République* «ci sa fare».

Fra le novità del programma 1960 ecco, dunque, a breve distanza dai cinque nuovi francobolli di posta ordinaria e dai quattro «aerei» con valore espresso in franchi pesanti, i primi sette «turistici» del nuovo anno.

Nelle vignette, rispettivamente dei valori da 0,15; 0,20; 0,45; 0,50; 0,65; 0,85 e un franco, la Cattedrale di Laon, il Castello di Fougères, la Gola di Kerrata e le Moschee di Tlemcen (Algeria), la Vallata della Sioule, il Viadotto di Chaumont e la Chiesa di Cilaos sul Gran S. Bernardo.

l. p.

Come s'invecchia, secondo una scienziata americana

Inizia a 70 anni la «seconda giovinezza»?

Nell'uomo l'invecchiamento biologico non è uniforme: nel bambino è più rapido che nell'adulto Ad una certa età, si diventa "vecchi„ un anno su due - I dispiaceri tra le cause della senilità

Nostro servizio particolare

New York, venerdì sera.

All'*American Association for the Advancement of Science*, riunitasi la scorsa settimana a Chicago, la dottoressa Goldschmidt ha letto una relazione da cui appare che il concetto corrente di «invecchiamento biologico» è radicalmente modificato.

Innanzi tutto, sostiene la studiosa, l'uomo (e la donna, s'intende) non invecchia uniformemente nel corso della sua vita. Passa dei periodi di più rapida senescenza ad altri più lenti, a momenti alterni, e non sempre seguendo lo sviluppo che si profano sembrerebbe più naturale. Al contrario, il fenomeno presenta aspetti curiosi: per esempio, il bambino, dal punto di vista strettamente biologico, invecchia assai più in fretta dell'adulto e dell'anziano. Considerando due anni successivi nell'età dell'adulto: può accadere, anzi succede spessissimo, che nel primo l'uomo invecchi di due anni, nel secondo di sei mesi soltanto.

I periodi più critici, nei quali si registrano invecchiamenti accelerati, si collocano — sempre secondo la dottoressa Goldschmidt — tra i 2 ed i 6 anni, tra i 14 ed i 17, e dopo i 35. Ai primi due periodi, l'infanzia e la adolescenza, seguirebbe un pronto ringiovanimento dell'organismo; e tra i 30 ed i 35 anni l'individuo, in genere, non invecchierebbe rapidamente che un anno su due. Però, para che quei dodici mesi critici contino doppio... Tra i 65 ed i 75 anni si assisterebbe, nove volta su dieci, ad un fenomeno di «ringiovanimento finale», quasi una seconda giovinezza, come scrive *Newsweek*.

L'autorevole rivista americana non ci dice l'età della signora Goldschmidt. La cavarità del comunque scientifico davanti al quale ella ha svolto la sua relazione ci mette al riparo dalla tentazione di immaginarla carica d'anni. Ma vediamo il metodo seguito dalla studiosa per costruire la sua teoria. Esso si basa sull'osservazione delle modifiche nelle caratteristiche biofisiche del nostro corpo portate alla «temperatura critica» di 35 gradi: a questo livello la dottoressa Goldschmidt misura quella che ella chiama la «fragilità termale» del sangue, cioè la velocità con cui i globuli rossi spariscono totalmente alla visione microscopica. Più in fretta i globuli rossi scompaiono — affermano la scienziata americana — e più rapido è il processo di invecchiamento.

Nella stessa sessione dell'*American Association for the Advancement of Science*, due studiosi, i dottori Hans Selye e l'italiano Flinio Piccheschi, della Università di Montreal, sono tornati sulla nuova dell'invecchiamento nell'uomo. Essi sarebbe dovuto, secondo loro, al progressivo logorio di energia necessario all'individuo per superare certi momenti critici della sua esistenza. L'organismo mette così un determinato potenziale energetico: l'uomo ricorre a questa riserva (una successiva) ogni volta che è ammalato od anche, semplicemente, per vincere difficoltà e contrarietà morali. Gli affanni, sui quali i medici americani insistono come causa principale delle malattie cardiache, spesso mortali, divorerebbero rapidamente queste forze, lasciando il segno sull'organismo. Per questo gli anziani ed i vecchi sono più vulnerabili ai malanni provocati dalla fatica e dalle preoccupazioni.

a. d.

Gli Astri: Luna in Leone congiunta a Urano e trigono a Giove. Arrecie della fortuna e delle buone soluzioni, ma dovete anche ricorrere a delle decisioni radicali. Evitate di mescolare i vostri interessi professionali coi vostri affari sentimentali. Usando con delle amicizie prendete la ferma risoluzione di non spendere più della stretta necessario. L'ambiente sia del tutto eliminato. Siate sobri e diffidenti. Tipi: **Lunae. Acquario e Gemelli.**

Leone: I vostri interessi saranno retti da discreti influssi che vi li faranno progredire secondo i vostri punti di vista. Una piccola delusione vi agiterà, però è utile mantenervi calmi e non sottostare alle leggi dell'autosuggestione.

Acquario: cercate di tenere presenti le passate esperienze perché vi daranno modo di non ricadere nei passati errori. Un giovane amico vi darà una mano con tutta schiettezza. Accettatela e siatene riconoscenti.

Gemelli: scoverete la volpe e la caccerete via dalla tana. Sarà uno sforzo ben ripagato. I problemi attuali devono risolversi con altre vie dal tutto differenti. Un viaggio o una gita sarebbero tanto salute.

Ai lettori e lettrici dell'**Ariete:** la sfortuna sarà neutra in atmosfera discreta se vi deciderete a tagliar corto con gli amici inutili. **Toro:** potrete sconfiggere la cattiva fortuna dal mattino. Troverete ciò che vi sembrava smarrito. **Cancro:** le stelle vi sorrideranno e sono pronte a darvi l'orientamento che desiderate. Guadagnerete quattrini a sfinia. **Vergine:** favori da ricevere, non evitate ad accettarli, ma ricambiateli per non figurare da sfruttatori. **Bilancia:** brillanti accordi nelle relazioni. Promesse schiette e comunicazioni che vi interesseranno assai. **Scorpione:** iniziative e guadagni, oramentieni spostamenti. Benessere e potenziamento fisico. **Sagittario:** siate sobri e diffidenti. Tipi: **Lunae. Acquario e Gemelli.**

Leone: I vostri interessi saranno retti da discreti influssi che vi li faranno progredire secondo i vostri punti di vista. Una piccola delusione vi agiterà, però è utile mantenervi calmi e non sottostare alle leggi dell'autosuggestione.

Acquario: cercate di tenere presenti le passate esperienze perché vi daranno modo di non ricadere nei passati errori. Un giovane amico vi darà una mano con tutta schiettezza. Accettatela e siatene riconoscenti.

Gemelli: scoverete la volpe e la caccerete via dalla tana. Sarà uno sforzo ben ripagato. I problemi attuali devono risolversi con altre vie dal tutto differenti. Un viaggio o una gita sarebbero tanto salute.

Ai lettori e lettrici dell'**Ariete:** la sfortuna sarà neutra in atmosfera discreta se vi deciderete a tagliar corto con gli amici inutili. **Toro:** potrete sconfiggere la cattiva fortuna dal mattino. Troverete ciò che vi sembrava smarrito. **Cancro:** le stelle vi sorrideranno e sono pronte a darvi l'orientamento che desiderate. Guadagnerete quattrini a sfinia. **Vergine:** favori da ricevere, non evitate ad accettarli, ma ricambiateli per non figurare da sfruttatori. **Bilancia:** brillanti accordi nelle relazioni. Promesse schiette e comunicazioni che vi interesseranno assai. **Scorpione:** iniziative e guadagni, oramentieni spostamenti. Benessere e potenziamento fisico. **Sagittario:** siate sobri e diffidenti. Tipi: **Lunae. Acquario e Gemelli.**

SPETTACOLI A TORINO

TEATRI E RITROVI

Prenot. biglietti Salone La Stampa, v. Roma ang. v. Bertola, tel. 53-113

Alfieri: da lunedì Comp. Comica Nino Taranto in «Guappo di cartone» di Raffaele Viviani.

Auditorium di Torino: ore 21 Concerto sinfonico n. 5. Direttore: F. Mader. Musiche di Beethoven, Pergolesi, Ravel e Franck.

Casignano: 21,15 R. Ricci - E. Magni «La morte civile». Ult. 3 recite.

Teatro delle 3 P: ore 22 «Aspettando Godot» di Samuel Beckett.

Teatro Stabile: ore 21,15 «Angelica» di L. Ferraro con Filippo Scelzo, L. Rossi e L. Vannucchi. Ultima settimana di repliche.

Torino-Esposizioni: ore 21,15 «Circo di Mosca». Ultimi 8 giorni.

Museo del Cinema (Palazzo Chiablese, 130 posti): ore 17,15 e 21,15 «Pension Mimosas» di J. Feyder con Arletty e Françoise Rosay.

Al Fiorida (p. Solferino, t. 43-823): ore 17-19 e 21-1 Maestro Mario Anselmo; canta Wilma Moreno. **Arlecchino:** ore 21,15 Riccardo Rauchi e il suo Complesso.

Augustus: ore 21 «Ninfea d'oro». **Castellino:** ore 21 Bernt-Navelli. **Eden Danze** (via A. Nota 2, telef. 44-785): ore 21 Compl. Settebello. **Fiore Club:** ore 21 Benghei Guidi. **Hasdo:** Café chantant, Medici 112. **Gaudio Danze:** 15,30 e 21 A. Novo Gay (via Pomba 7): ore 17 e 21 Orch. Boccaccio, cant. Pippo D'Andrì e Salvador. Lezioni di ballo. **La Cicala Danze:** 21 Orch. Lena. **La Perla Danze:** 21 Pippo Pesano. **Principe Danze:** 21 Compl. Paolo Bitlanti, canta Gemmy Sandra. **Trocadero** (A. Doria 8, t. 533-771): ore 21-3 Barimar - Los Colorados.

Dalambia Danze: 22-4 Attrazioni. **Esteril Club:** 1 5 Circo. Attrazioni. **La Ferrequet** (via Goito 18): Attrazioni con l'Orch. Jean Willy. **Palazzo Sassoè** (p.za Carlina, tel. 44-270 46-110): Music Hall. Ristorante Danze Ap. 18; Festivi 11.30.

CINEMATOGRAFI

Ambrosio: «Andare colpo dei soliti ignoti» V. Gassman, R. Salvatori, Claudia Cardinale, Margherita Autori: «Le notti del Teddy Boys» Alessandra Panaro, E. Cicognani, G. Meynier Fomer 400, ampa 500 Carao «Lanni nel sole» in tech., R. Hayward, J. Chandler Ingr. 400 Cristallo: «A doppia mandata» col., A. Ladd, M. Robinson, B. Latont. **Doria:** «Bella, affettuosa, illibata persona!...» visteravision con Anthony Perkins e Shirley Mac Laine. **Ideal:** «South Pacific» in «Todd-Ao» tech., Mitzy Gaynor, John Kerr Ult. spett. 22.15. Ingr. L. 500 **Lux:** «Operazione sottoveste» a col., C. Grant, T. Curtis Ingr. 400 **Nuovo:** «Comincio con un bacio» melrecolor, G. Ford Ingr. L. 400 **Romano:** «Il settimo sigillo» un film di Ingmar Bergman **Vittoria:** «Nemici di ieri» scope, Stanley Baker, C. Raiis. Ingr. 400

Ariston: «Un uomo da rendere» F. Sinatra, E. G. Robinson L. 300 **Arlecchino:** «Il letto racconta» scope tech., R. Hudson e D. Day. **Augustus:** «Sono un agente FBI» tec., J. Stewart, V. Miles. Ult. 22.30 **Nazionale:** «Annibale» scope tech., con Victor Mature e Rita Gam. **Torino:** «I segreti di Filadelfia» P. Newman, Barbara Rush. p. 10

Alessandro: «Tempi duri per i vampiri» sc., C. Lee, Rascel, Rescina **Capitol:** «Tempi duri per i vampiri» sc. tec., C. Lee, Rascel, Rescina **Fiore:** «Tempi duri per i vampiri» sc tech., C. Lee, Rascel, Rescina. **Fiamma:** «Giorno della vendetta» (co., K. Douglas, A. Quinn. **Fiamma:** «Tom e Jerry fo «I 3 Moschettieri» **Hollywood La cambiale,** Gassman, Koscina, Tognazzi, Totò, Macario. **Mafici:** «Un torinese nel Far West» riv M. Ferraro-A. Rauli 16.15-21,15 **Film:** «L'amore nasce a Roma» **Massimo:** «Fantasilo sul Reno di guai» tech scope con Jerry Lewis **Principe:** «La cambiale» Gassman, Koscina, Tognazzi, Totò, Macario. **Sassoè:** «La cambiale» Gassman, Koscina, Tognazzi, Totò, G. Moll **Stadio:** «Fantasilo sul fiume dei guai» scope tech. con Jerry Lewis.

Adriano: «Noi siamo due evasi» Tognazzi, Vianello e Buscaglione. **Alcione:** «Ultima canzone» e Rita Alda Bilani - Pino Patti 16.15-21.15 **Alpi:** «I ragazzi» con Elmo Crisp, Wandisa Guida e Gisella Sofio **Le Feria:** «La cambiale» Gassman, Koscina, Tognazzi, Totò, G. Moll **Regina:** «Giorno della vendetta» tech., Kirk Douglas e A. Quinn

Astì: «Peccatori in blue-jeans» J. Charrier, Pascale Petit, Ap. 20. **Cravesana:** «Inferno di acciaio» in tech., R. Colman, Hody Lamarr. **Olimpia:** «La legge dei più forte» **Po:** «Ombra della ghigliottina» in technicolor con Belinda Lee. **P. Nuova** «Quando volano cicogne» e «Vendicatrice del Siouxs. Ap. 10. **S. Felice:** «Verdi amore» scope tech., A. Hepburn e A. Perkins

Esperia: «La specchio della vita» tech., Lana Turner, John Gavin. **Giardino:** «Il nudo e il morto» sc. tech. con Aldo Ray e R. Massey. **Italiana:** «Uomo che capiva le donne» sc. tech., L. Caron, H. Fonda. **Miralfori:** «Morti di paura». **Vinaglia** (t. 54-81-35): «A qualcuno piace caldo» M. Monroe, Curtis

Araldo: «L'uomo del rikscio» sc. col., T. Milfune. Leone ora Venezia. **Elisea:** «Maigret e il caso Saint-Fiacre» Jean Gabin e M. Auclair **Fréjus:** «Non c'è tempo per morire» sc. tech., V. Mature, L. Genn. **Neoro:** «Sentiero della rapina» tech., Audie Murphy e Gia Scala. **S. Paolo:** «Passaggio Hong Kong» sc. tech., Curd Jurgens, O. Welles.

Belgio: «La mia terra» in tech. **Decalfa:** «Intrigo internazionale» sc. tech., C. Grant, E. Marie Saint **Erlanger:** «Licenza a Parigi» scope tech., Tony Curtis e Janet Leigh. **Orega:** «Intrigo internazionale» **Radium:** «Il moralista» A. Sordi **Vitt. Veneto:** «Errando circo» scope col., Victor Mature, R. Fleming.

Astro: «Maigret e il caso Saint-Fiacre» Jean Gabin e M. Auclair **Berallal:** «Indiscreto» tec., Grant, Elisa: «Tigre di Kschnapur», a colori, Debra Paget e W. Hayer **Excelsior:** Passaggio Hong Kong» scope tech., C. Jurgens, O. Welles. **Massaua:** «La tempesta» tech., R. Burgess, Van Heflin, Liedfara.

Odeon: «Il sergente di legno», **Starr:** «Grande circo» scope col., V. Mature, F. Buttans, M. Fleming

Adua: «Cavaliere castello maledetto» col. Var. Comp. Gambe al vento **Aurora:** «Tela del ragno» scope tech., R. Widmark e L. Ranall. **Brescia:** La scerifia, Pier-Tognazzi **Chatillon:** «Gun Point» sc. tech. con Fred Mac Murray, D. Malone. **Edelweiss:** Armi segrete 3e Reich. **Fortino:** «Kit Karson» D. Andrews **Maior:** «Lo specchio della vita» colori, Lana Turner, John Gavin. **Nord:** «Notti Lucrezia Borgia» sc. tech., Belinda Lee e J. Servais. **Palermo:** La verde età, L. Piffer. **Sociale:** «Intrigo internazionale» col., Cary Grant, M. Marie Saint. **Zenit:** «Big parallelo missione compiuta» con Gregory Peck.

Cabiria: «La tempesta» sc. tech., Silvana Mangano e Van Heflin. **Calzone:** «La cambiale» Gassman, Tognazzi, Vianello, Koscina, Moll. **Continental:** «Rabbia va alla guerra» sc. col., B. Bardot, J. Charrier **Flora:** «Gli amori di Cleopatra» technicolor con Rhonda Fleming. **Italia:** «Angelo marino» sc. tech. con Curd Jurgens e May Britt. **Moderno:** «Odongo» «Afrodite dea dell'amore» in technicolor. **Piemonte:** «Il grande capitano» sc. tec., Robert Stack, M. Payan. **San Carlo:** «Diavoli rossi». **Spada:** «Giuditta e Oloferne» sc. col., M. Girotti e Isabelle Corey.

Diana: «Al Capone» R. Steiger. **Dora:** «Dracula nella casa degli orrori» J. Carradine, Lon Chaney **Roma:** «La guida indiana» Clint Walker, B. Byrnes, John Russell

Alba: «Locanda delle 5a felicità» tech. con J. Bergman, C. Jurgens. **Ambra** (via Chiesa Salute 77, tel. 297-487): «Mezzogiorno di fuoco» e Rivista Negry Laine ore 21.15. **Apollo:** «Specchio della vita» in tech., Lana Turner, John Gavin. **Cafasso:** «I soliti ignoti» e «Sentiero della rapina». **Edera:** «Il parallelo missione compiuta» con Gregory Peck. **Lucento:** Ultima notte a Warlock, sc. tech., Fonda, Malone, Quinn. **Lutrario:** A qualcuno piace caldo, M. Monroe, T. Curtis, J. Lemmon. **Splendor:** «Degli Appennini alle Ande» sc. tech., M. Rossi Drago.

Ridotti E.N.A.L. — Adriano, Faro, Alexandra, Raffel, Stampa, Alpi, Principe, Adriana, V. Veneto, Monviso, Fréjus, Hollywood, Torino, Odeon, Reale e Flora: Teatro Stabile e Palazzo del Ghiaccio (bigl. alla Cassa); Circo di Mosca, Teatro Carignano (Comp. Renzo Ricci) e Juventus-Bari (biglietti all'E.N.A.L.).

LA PASTICCA IDEALE
MENTAL
NON DARE

PUBBLICITA' ECONOMICA

VIA ROMA, 80

Il prezzo di ogni inserzione dev'essere corrisposto anticipatamente alla Pubblicità Stampa (via Roma 80, Torino) per contanti o vaglia, o mediante versamento sul conto corrente postale numero 2/12956 Torino. Esso risulta dal prodotto del numero delle parole (minimo dieci) moltiplicando le arbitrariamente composte) per la tariffa della Rubrica adatta all'inserzione, coll'aggiunta delle tasse in ragione del 7% alcuale. Per inserzioni in data fissa, urgenti o ripetute prezzi speciali.

Tutti gli avvisi vengono pubblicati su «La Stampa» ed in «Stampa Sera». Non sono ammessi annunci che contengano una o più lettere initiali non indispensabili all'intelligibilità, richiesta di denaro o francobolli anche solo per la risposta.

Coloro che desiderano rimanere ignoti ai lettori possono utilizzare il nostro servizio cassetta aggiungendo al testo dell'avviso la frase: « Scrivere Pubblicità Stampa n. . . . Torino », comunicata per ciascun parola. In tal caso all'importo dell'intero annuncio dev'essere aggiunto il solo valore cassetta in lire 150 per decade, ed un deposito di lire 300 per il rimborso delle spese di recapito delle corrispondenze a volere che non venisse congiunta il ritiro presso i nostri uffici.

Le corrispondenze indirizzate ad una Cassetta non possono contenere documenti valori, carte di propaganda; debbono essere inviate per Posta o con raccomandata. Non si assume, comunque, nessuna responsabilità per qualche eventualmente allegato alla lettera.

COMMERCIALI
L. 100 per parola

AFFILATRICI, cuciltrine senza centri, torni revolver semiautomatici automatici, trimatrici, trapani, seghetti. Occasioni, liquidazioni. Frigero, Torino-Cuneo 36. Telef. 273-945. 18044

GRU alle m. 22, grande acquisizione buona occasione. Telefonare 24-172. A311

GODARINO nella traffia nuova, [illegible] mante produzione trafilati tubolari normali metallici. Scrivere Pubblicità Stampa [illegible] Torino. A1521

PRESSA frontale tons. 300, presa c. 80, presa idraulica, tornio, limatrice monopiegatrice, rullatrice. Via [illegible] 8.

SALDATURA autogena corso [illegible] lantiera. Scrivere Pubblicità Stampa 7045 Torino. A1515

TUBOVINILE pluviali, fognature, acqua, elettricità. Dura sempre. Richiesta, corso San Maurizio 36. 8577

ARTIGIANATO
L. 80 per parola

OCCHIALI prodigiosi Fascicoli luminosissimi esame vista anticrisarlo gratuito. San Massimo 42. 12684

PERSIANE avvolgibili [illegible] vetrerie ta riparo [illegible] lavoro tempestivo. Telefonare 566-152. a-526

SOC. CAPITALI CESSIONI BILIEVI AZ. L. 100 p. p.

A buone condizioni prestiti personali, [illegible] rimborsabili 10 mesi. Gratuitamente concessioni a lavoratori, impiegati, funzionari, artigiani, residenti Torino e Piemonte. Prestiti massimi ed autovetture in pochi ore, anche ipotecate. Modicità, serietà, segretezza. Fin.Co.Tor. trasferita in piazza Statuto 24 (angolo via S. Donato), tel. 47-246. 22

ASSIAMO mercerie centralissima, cauzione impresti cedesi 1.100.000. Piccoroni, Garibaldi 8. 34

ABBIAMO modernissima profumeria semiavviata grande reddito 1.100.000. Piccoroni, Garibaldi 8, 518-548. 34

AFFARONE bar cedesi cedesi [illegible] 600.000. Telefonare 971-980.

AFFARONE: bar superaccessorio, attrezzature modernissime, cedesi 1.200.000. Genero, Arsenale 63. 20369

AFFARONE cedo negozio avviatissimo pallinarico, zona P. Nuova, causa matrimonio. Telefonare 882-118. A128

AFFARONE cedo negozio calzature o moda. Telefonare 268-112. A972

AFFARONE laboratorio pasticceria cedesi oppure accredesi gerente. Uraf. Giolitti 10. 20677

AFFITTACAMERE causa malattia cede propria attività appartamento centrale 6 camere, 2 letti, adatto anche a pensione. Telefonare 687-228. A1718

AFFITTASI locali per pubblico spaccio cedesi licenze. Telef. 682-628.

AGENZIA d'affari Sacco, via Carlo Alberto 41, cauzioni, ritiri qualsiasi pagamento, massima serietà, interpellateci ogni [illegible]. Telefono 521-049. 19078

AGNELLERIA zona popolarissima, [illegible] netto 140.000 mensili, cede 2.700.000 Gabetti, Ufficio Immobili 200.

ALLEVAMENTO [illegible] cereali sceito disponga minimo 4.000.000 garanzia assoluta. Scrivere Pubblicità Stampa, n. 9037, Torino. 20183

ALLEVAMENTO autoaggiusa polli coniugli condotto da lavoro esteso causa socio per ampliamento. Scrivere Pubblicità Stampa 5054, Torino. A735

ANGOLARE bar ristorante-tavola Biliardo televisione cedesi oppure gestione. Telefonare 756-498. 20675

ANGOLARE salumeria, ampio locale, grande zona cedesi direttamente. Telefonare 276-258. A1508

APPORTANDO 3.000.000 affittasi conduzione negozio centrale arredamento moderno, stipendio percentuale. Scrivere Pubblicità Stampa [illegible] A671

ATTENZIONE, non occasione [illegible] biliardo, gestione decennale cedesi ottimo commercio 3.000.000, incasso 30.000 giornaliere, eventuale dilazione. Balata, Savoia 34. 20142

AUTORIMESSA 60 macchine forte reddito cedo conveniantissimo, Tel. 883-860.

AUTORIMESSA [illegible] cedesi capienza 40 macchine, unti presente. Tel. 773-750.

AUTORIMESSA 150 [illegible] zona signorile, attivo 300.000, cedesi. Telefonare 596 163. A3279

AVIARIO alimentazione tutti personali avendo grani [illegible] famiglia. Telef. [illegible]

CARTOLIBRERIA [illegible] reddito vera clientela avviatissima centrale attività commerciale cedesi Causa per ritiro commercio. Scrivere Pubblicità Stampa 5095, Torino. A741

CAUSA decesso proprietario [illegible] gastronomia centrale [illegible] reddito, condizioni vantaggiose. Telefonare 43-090. A1804

CAUSA motivi salute [illegible] per pensione, ristorante, mirabilmente arredato, posizione bellissima, possibilità grande avvenire. Scrivere Pubblicità Stampa 5048 Torino. A718

CAUSA malattia cedesi negozio cartoleria. Telefonare 365-868. A4363

CAVALLERA, Saluzzo 21, fiammeraccoli totale acquistare vendere aziende; rilevazioni fallimentari 14682

CEDESI avviatissima pasticceria, articoli per calzature, rivestimenti, gestione centrale. Telef. 693-878. A669

CEDESI causa salute avviatissimo negozio maglierie camiceria et affini posto donna. Ottima clientela. Scrivere Pubblicità Stampa 1033 Torino. A70

CERCHI signorina settimanale avviamento pensieri piazza Statuto, Tel. 663-208.

CEDO bellissimo bar superaccessoriato avviatissimo. Via Asinari Bernezzo 23, Torino.

CEDO radio tv elettrodomestici per ritiro commercio. Scrivere Pubblicità Stampa 7141, Torino. A3586

CERCASI gerente centrale bar tabaccheria, Scrivere Pubblicità Stampa 7038 Torino. A1235

CERCASI gerente rivendita gran nuova apertura. Telefonare 299 807, urgente.

CERCASI gerente oppure acquisto negozio adatto persona sola, piccolo capitale Telefonare 265-406 ore 10-12, 14-18.

CERCASI salumeria rivendita in affitto già avviata. Casella 324 M, [illegible] Milano.

CESSIONI rilievi [illegible] in genere. Cavallier, Re Umberto 17, telef. [illegible]

CONCEDIAMO rapidamente prestiti [illegible] cari ai ceti alleggeriti terzoni I.P.I.T., [illegible] Quintino 4 bis. 3761

DOMITERIA avviata bene attrezzata, concedesi in gerenza a persona seria, miti pretese. Telefonare [illegible] 20678

DISPONENDO 50-80 milioni contanti, desiderando [illegible] locale mantenimento rendita, esaminerei proposte impiego capitale forte reddito. Massima serietà. Borgonzoni, Tesoriere 190.80.74 Fermata Roma (Prati). A16

DISPONENDO 3 milioni assumo corrispondenza commerciale. Scrivere Pubblicità Stampa 5096, Torino. A822

DISPONENDO importante posizione, 45.000 contanti [illegible] motivi familiari mia avendere 2.500.000 trattabili. Telefonare 791-372. A3695

FOTO studio laboratorio attrezzatissimo, avviato, centralissimo Torino, sicuri. Scrivere Pubblicità Stampa 5053, Torino.

GERENZA [illegible] [illegible] burro, formaggi offresi a coniugi esperti/esti. Telef. 663-074. A827

GESTIONE lattaccheria incasso 800.000, 100.000 mensili, reddito migliorabile cessazione 100.000, latteria 30.000 mensili caseificio. Telefon. [illegible] 796-109.

MADELLERIA aquiloa collina occasione, avviatissima, causa malattia. Tel. 390-283 312-534. A1503

MERCERIA modernissima, 30.000 giornaliere [illegible], cede 2.000.000 Gabetti, Vittorio Emanuele 300. 20283

MOTTI salute rivendesi alimentario frutta verdure zona commerciale. Telefonare 296-436. A3337

OCCASIONE posti coniugi bellissimo negozio cedesi ristrutturando, affarone. Telefonare 678-341. A1126

OCCASIONE vendiamo causa altri impegni bellissimo bar incasso 35.000 sempre maggior sviluppo, 7.000.000. Due anni dilazione. Telefonare 790-717. A705

OCCASIONISSIME per imminente cessione avendesi lavoria colloseria [illegible], appredittatissima, intelpellidesi. Via Maxxini 62, Tristano 585-335. A1004

OFFICINA meccanica, piccola industria, attività sicura, causa motivi salute. Scrivere Pubblicità Stampa 2088, Torino. A103

PANIFICIO, incasso garantito L. 75.000; altro 50.000, lunghe condizioni pagamento, cede Bacchetta, Alfieri 20. 30142

PANIFICIO alimentario ottima posizione lavoro garantito cedesi dilazionando. Telefonare 678-961. A1198

PARTIPICIO modernissimo cedo o garanzia zona moderna commerciale. Telefonare 650-086. A1944

PRINTZ a [illegible] statali, parastatali, [illegible], salariati di prestiti rateale accorse rimborsabili 10 rate senza partecipazione datore lavoro, in Soc. Rateale via dei Mercanti 18 (ang. Piazza Palazzo). A1513

PRESTITI a [illegible] statali, parastatali, impiegati, salariati residenti Piemonte, rimborsabili. Ditte, via Mercanti 18 (angolo Piazza Milca). 11288

PRESTITI personali, immediati, rimborsabili 10 mesi, direttamente concedonsi a lavoratori, impiegati, funzionari, artigiani, residenti Torino e Piemonte. Prestiti massimi ed autovetture in poche ore, anche ipotecate. Modicità, serietà, segretezza. Fin.Co.Tor. trasferita in piazza Statuto 24 (angolo via S. Donato), tel. 47-246

PRESTITI rimborsabili in 10 mesi a impiegati, salariati, operai, in 6 mesi a pensionati, ovunque residenti concede Soral Rovereto, 42, Milano. 20858

RIPRESENTANZE [illegible] [illegible] vetreria ricerca [illegible] lavoro serissimo. Telefonare 566-152. a-526

SOC. CAPITALI CESSIONI BILIEVI AZ. L. 100 p. p.

A buone condizioni prestiti personali, [illegible] rimborsabili 10 mesi. Gratuitamente concessioni a lavoratori, impiegati, funzionari, artigiani, residenti Torino e Piemonte. Prestiti massimi ed autovetture in pochi ore, anche ipotecate. Modicità, serietà, segretezza. Fin.Co.Tor. trasferita in piazza Statuto 24 (angolo via S. Donato), tel. 47-246. 22

ABBIAMO mercerie centralissima, cauzione impresti cedesi 1.100.000. Piccoroni, Garibaldi 8. 34

ABBIAMO modernissima profumeria semiavviata grande reddito 1.100.000. Piccoroni, Garibaldi 8, 518-548. 34

AFFARONE bar cedesi cedesi [illegible] 600.000. Telefonare 971-980.

AFFARONE: bar superaccessorio, attrezzature modernissime, cedesi 1.200.000. Genero, Arsenale 63. 20369

AFFARONE cedo negozio avviatissimo pallinarico, zona P. Nuova, causa matrimonio. Telefonare 882-118. A128

AFFARONE cedo negozio calzature o moda. Telefonare 268-112. A972

AFFARONE laboratorio pasticceria cedesi oppure accredesi gerente. Uraf. Giolitti 10. 20677

AFFITTACAMERE causa malattia cede propria attività appartamento centrale 6 camere, 2 letti, adatto anche a pensione. Telefonare 687-228. A1718

AFFITTASI locali per pubblico spaccio cedesi licenze. Telef. 682-628.

AGENZIA d'affari Sacco, via Carlo Alberto 41, cauzioni, ritiri qualsiasi pagamento, massima serietà, interpellateci ogni [illegible]. Telefono 521-049. 19078

AGNELLERIA zona popolarissima, [illegible] netto 140.000 mensili, cede 2.700.000 Gabetti, Ufficio Immobili 200.

ALLEVAMENTO [illegible] cereali sceito disponga minimo 4.000.000 garanzia assoluta. Scrivere Pubblicità Stampa, n. 9037, Torino. 20183

ALLEVAMENTO autoaggiusa polli coniugli condotto da lavoro esteso causa socio per ampliamento. Scrivere Pubblicità Stampa 5054, Torino. A735

ANGOLARE bar ristorante-tavola Biliardo televisione cedesi oppure gestione. Telefonare 756-498. 20675

ANGOLARE salumeria, ampio locale, grande zona cedesi direttamente. Telefonare 276-258. A1508

APPORTANDO 3.000.000 affittasi conduzione negozio centrale arredamento moderno, stipendio percentuale. Scrivere Pubblicità Stampa [illegible] A671

ATTENZIONE, non occasione [illegible] biliardo, gestione decennale cedesi ottimo commercio 3.000.000, incasso 30.000 giornaliere, eventuale dilazione. Balata, Savoia 34. 20142

AUTORIMESSA 60 macchine forte reddito cedo conveniantissimo, Tel. 883-860.

AUTORIMESSA [illegible] cedesi capienza 40 macchine, unti presente. Tel. 773-750.

AUTORIMESSA 150 [illegible] zona signorile, attivo 300.000, cedesi. Telefonare 596 163. A3279

AVIARIO alimentazione tutti personali avendo grani [illegible] famiglia. Telef. [illegible]

CARTOLIBRERIA [illegible] reddito vera clientela avviatissima centrale attività commerciale cedesi Causa per ritiro commercio. Scrivere Pubblicità Stampa 5095, Torino. A741

CAUSA decesso proprietario [illegible] gastronomia centrale [illegible] reddito, condizioni vantaggiose. Telefonare 43-090. A1804

CAUSA motivi salute [illegible] per pensione, ristorante, mirabilmente arredato, posizione bellissima, possibilità grande avvenire. Scrivere Pubblicità Stampa 5048 Torino. A718

CAUSA malattia cedesi negozio cartoleria. Telefonare 365-868. A4363

CAVALLERA, Saluzzo 21, fiammeraccoli totale acquistare vendere aziende; rilevazioni fallimentari 14682

CEDESI avviatissima pasticceria, articoli per calzature, rivestimenti, gestione centrale. Telef. 693-878. A669

CEDESI causa salute avviatissimo negozio maglierie camiceria et affini posto donna. Ottima clientela. Scrivere Pubblicità Stampa 1033 Torino. A70

CERCHI signorina settimanale avviamento pensieri piazza Statuto, Tel. 663-208.

CEDO bellissimo bar superaccessoriato avviatissimo. Via Asinari Bernezzo 23, Torino.

CEDO radio tv elettrodomestici per ritiro commercio. Scrivere Pubblicità Stampa 7141, Torino. A3586

CERCASI gerente centrale bar tabaccheria, Scrivere Pubblicità Stampa 7038 Torino. A1235

CERCASI gerente rivendita gran nuova apertura. Telefonare 299 807, urgente.

CERCASI gerente oppure acquisto negozio adatto persona sola, piccolo capitale Telefonare 265-406 ore 10-12, 14-18.

CERCASI salumeria rivendita in affitto già avviata. Casella 324 M, [illegible] Milano.

CESSIONI rilievi [illegible] in genere. Cavallier, Re Umberto 17, telef. [illegible]

CONCEDIAMO rapidamente prestiti [illegible] cari ai ceti alleggeriti terzoni I.P.I.T., [illegible] Quintino 4 bis. 3761

DOMITERIA avviata bene attrezzata, concedesi in gerenza a persona seria, miti pretese. Telefonare [illegible] 20678

DISPONENDO 50-80 milioni contanti, desiderando [illegible] locale mantenimento rendita, esaminerei proposte impiego capitale forte reddito. Massima serietà. Borgonzoni, Tesoriere 190.80.74 Fermata Roma (Prati). A16

DISPONENDO 3 milioni assumo corrispondenza commerciale. Scrivere Pubblicità Stampa 5096, Torino. A822

GIOCHERIA, importante posizione, 45.000 contanti [illegible] motivi familiari mia avendere 2.500.000 trattabili. Telefonare 791-372. A3695

FOTO studio laboratorio attrezzatissimo, avviato, centralissimo Torino, sicuri. Scrivere Pubblicità Stampa 5053, Torino.

GERENZA [illegible] [illegible] burro, formaggi offresi a coniugi esperti/esti. Telef. 663-074. A827

GESTIONE lattaccheria incasso 800.000, 100.000 mensili, reddito migliorabile cessazione 100.000, latteria 30.000 mensili caseificio. Telefon. [illegible] 796-109.

MADELLERIA aquiloa collina occasione, avviatissima, causa malattia. Tel. 390-283 312-534. A1503

MERCERIA modernissima, 30.000 giornaliere [illegible], cede 2.000.000 Gabetti, Vittorio Emanuele 300. 20283

MOTTI salute rivendesi alimentario frutta verdure zona commerciale. Telefonare 296-436. A3337

OCCASIONE posti coniugi bellissimo negozio cedesi ristrutturando, affarone. Telefonare 678-341. A1126

OCCASIONE vendiamo causa altri impegni bellissimo bar incasso 35.000 sempre maggior sviluppo, 7.000.000. Due anni dilazione. Telefonare 790-717. A705

OCCASIONISSIME per imminente cessione avendesi lavoria colloseria [illegible], appredittatissima, intelpellidesi. Via Maxxini 62, Tristano 585-335. A1004

OFFICINA meccanica, piccola industria, attività sicura, causa motivi salute. Scrivere Pubblicità Stampa 2088, Torino. A103

PANIFICIO, incasso garantito L. 75.000; altro 50.000, lunghe condizioni pagamento, cede Bacchetta, Alfieri 20. 30142

PARTIPICIO alimentario ottima posizione lavoro garantito cedesi dilazionando. Telefonare 678-961. A1198

PARTIPICIO modernissimo cedo o garanzia zona moderna commerciale. Telefonare 650-086. A1944

PRINTZ a [illegible] statali, parastatali, [illegible], salariati di prestiti rateale accorse rimborsabili 10 rate senza partecipazione datore lavoro, in Soc. Rateale via dei Mercanti 18 (ang. Piazza Milca). 11288

PRESTITI a [illegible] statali, parastatali, impiegati, salariati residenti Piemonte, rimborsabili. Ditte, via Mercanti 18 (angolo Piazza Milca). 11288

PRESTITI personali, immediati, rimborsabili 10 mesi, direttamente concedonsi a lavoratori, impiegati, funzionari, artigiani, residenti Torino e Piemonte. Prestiti massimi ed autovetture in pochi ore, anche ipotecate. Modicità, serietà, segretezza. Fin.Co.Tor. trasferita in piazza Statuto 24 (angolo via S. Donato), tel. 47-246

PRESTITI rimborsabili in 10 mesi a impiegati, salariati, operai, in 6 mesi a pensionati, ovunque residenti concede Soral Rovereto, 42, Milano. 20858

MERCERIA angolare su corso fabbricato vendo proprietà generale, adatto anche deposito, valendo affittato 8%. Telefonare 58-671. 18741

OPERAZIONI finanziarie su case terreni ville [illegible] prestiti ipotecari rimborsabili comoda rateizzazione, riservatezza, serietà. [illegible] 20330

PRECOLLOCHIAMO nuova costruzione alloggi signorili vendonsi. Impresa, Moncalvo 56, pomaricgio. 61086

PRIVATO vende palazzo nuovo signorile camera civetta ovalino, via Racconigi, Trini. 32-171 ore pasti.

PROFESSORE acquista casa preferibilmente zona Mercati Nuovi, 8 Rita, importo 40-60 milioni atto immediato. Amministrazione Gilotta, telef. 47-387.

PRONTI subito 2-3-4 camere grandissimo vendo stazione Dora. Telef. 284-945.

REBBITE [illegible] per cessione vendo camere [illegible] occupate 600.000 caduna. Telefonare 22-744. A147

RIVIERA Ligure in soleggiati occasionali appartamenti vista mare, villette signorili con parco sul mare, terreni fabbricabili posizioni privilegiate, cessioni negozi, scambi vendonsi piccoli [illegible] lotti terreno, ville, appartamenti. Organizzazione bancaria, lunghe rateazioni. Tanzi, via Damiano 4, Milano, telef. 796-636. 14693

ABITABILI primavera vendiamo via Lodi 106, spaziosissimi alloggi signorili camere, tinello, cucinino. Marco et fabbricatori, Telefonare 611-080. 17206

ABITABILI primavera vendiamo ovunque Appio Claudio 8 alloggi signorilissimi 2-3 camere, tinello, cucinette, aria condizionata. Mutuo ed lumpsa rateazioni. Donna, Garibaldi 22. Telef. 513-050.

ACQUISTEREI camera libello e camera cucinino casa nuova. Scrivere Matza, corso Orbassano 183. A1513

ACQUISTEREI direttamente cucina 4-10 giornale zona Mercalleri Carignano Nord. Scrivere Pubblicità Stampa 5053, Torino.

ACQUISTEREI alloggio signorile moderno minimo sei camere, doppi servizi preferibile su corso non periferico, pagamento [illegible]. Scrivere Pubblicità Stampa 7206, Torino. A3414

ACQUISTEREI area centrale centralissima pagamento [illegible] contanti mercantili. Scrivere Pubblicità Stampa 9036, Torino

ACQUISTO cascina triglia con stalla [illegible] cinante Torino, fino 100.000.000. Scrivere Pubblicità Stampa 9019, Torino. 20144

ACQUISTO [illegible] villetta con [illegible] o terreno per costruire. Dettagliare. Scrivere Pubblicità Stampa 7141, Torino. A3586

ADIACENZE Rivoli, via Genova 64, alloggi e locali uso negozio, vendonsi. Visite intenditori, mercoledì, venerdì, ore 10.30-12.

AFFARONE causa emigrazione vendo alloggiato a grasso fallimentare. [illegible] nare 795-400. A673

AFFARONE! Eredi urgente realizzo, vendono casa 28 camere, metà libero, metà [illegible]. Via Xavier 2. Telef. 682-228.

AFFARONE 30.000 mq. terreno [illegible] zona verde parte industriale vendesi lire 600 mq. Telefonare 33-846. 20272

AGENZIA Sacco, Andrea Doria 8, vende bellissimo alloggio 3 camere, cucina, entrata, terrazza, bagno, ascensore su corso 2.650.000. 20138

AGENZIA Sacco, Andrea Doria 8, cucina camere, camere cucina, alloggi.

AGENZIA Sacco, Andrea Doria 8, vende camere cucina piccolo reddito e giardino vicinanze piazza Cmgi 1.100.000.

AGENZIA Sacco, Andrea Doria 8, vende due bellissime camere cucina, fabbricato vario 1.000.000. 20139

AGENZIA Sacco, Andrea Doria 8, vende bellissimo terreno centrale, capienza 60 a 60 camere 25.000.000. 20152

AGENZIA Sacco, Andrea Doria 8, vende sopraelevazioni centrali, semicentrali.

ALLA Gran Madre, via Villa della Regina 7, in casa signorile, vendonsi alloggi [illegible] ed occupati. Facilitazioni pagamento. Visita pomeriggio! 12529

ALLOGGETTI bilocali e stanzoni, vendonsi (Borgaglietti), Cimiliani 11. Facilitazioni, permute. Visitasi martedì, giovedì, sabato, ore 14.30-16. 12533

ALLOGGETTI camera libello cucinino prezzanesi casa in costruzione. Via Desmedesola 75. Telefonare 785-340. A103

ALLOGGI signorili massimo estroso, rateazioni pari affitto. Via Carrara 62. Telefono 891-579. 15524

ALLOGGI signorili camere, [illegible] stessori. [illegible] rimanenza anni affitto e mutuo. Moncalieri 331.

ALLOGGI tre camere, servizi, semindipendenza, giardino, palazzina signorile due chilometri Porta Nuova. 1.350.000 stabilito, rimanenza mutuo. Ponteverde 8.

ALLOGGI [illegible] tipi ogni comfort vendesi zone diverse forti facilitazioni pagamento. Telefonare [illegible] A1977

ALLOGGIO Regio Parco, due camere, servizi, affittato 12.000 mensili. Vendo 1.500.000 Gabetti, Giulio Cesare 33.

ALLOGGIO [illegible] in palazzina [illegible] lissimo, 3 camere cucina, bagno, giardino, garage. 8.000.000. Ragioniere Furbatto, piazza Lagrange. 20144

ALPIGNANO alloggi 2-3 camere servizi [illegible] nuova costruzione vendesi. Telefonare 41-878. A1781

ANGOLARE bella casa corso Francia, Regina, mq. 4000. Telef. 781-426.

TERRENO fabbricabile mq. 900.000 su strada Asfaltata, forma, [illegible], km. 24 da Torino, vendesi lire 800 mq. Scrivere Pubblicità Stampa 7160, Torino.

TERRENO industriale mq. 840.000 fronteggiante strada statale porta Torino, vendo lire 280 mq. Scrivere Pubblicità Stampa 9023, Torino. 20340

TERRENO industriale mq. 20.000 [illegible] dario eventuale intestazione, proprietario vende. Telefonare 883-675. 20340

TERRENO industriale zona Francia corso fuori dazio vendesi. Telefonare 851-118.

TERRENO industriale 5000-10.000 mq. centro città corrisi cram prefabbricato garages Giulio Cesare. Inviare planimetria dettagliando gradazione Lirani, via Valgiolo 34. A1603

TERRENO industriale 1700 mq. [illegible] cinsano corso Vercelli vendesi, permutasi. Telef. 519-140. A1852

TERRENO industriale angolare, su cigliu stradale Francia, vende, Tel. 96-492.

TERRENO ottimo pioppicoltura, industriale, vendesi, cambio Terma Argentina. Telefonare 298-786. A1008

TERRENO mq. 7000 lire 1800 mq. vende Regina Grugliasco. Telef. 782-605.

TERRENO per magazzino 36 metri fronte corso Mocsalieri vendesi, permutasi. Telef. 519-140. A1852

ULTIMI alloggi casa signorile 3-2 camere tinello servizi, via Balme 47 impresa vende, mutuo, facilitazioni. Telefono 781-480. 20338

URGENTE acquistare stabile vecchio, signorile costruzione, reddito, buona posizione, massimo 90.000.000 contanti. Tel. 54-601.

VENDESI proprietà autocostruzione zona signorile 300 vetture altissimo reddito, eventualmente permutando terreni fabbricabili. Telefonare 774-685. A2002

VENDESI Settimo Torinese terreno mq. 6000, ricettibili eventualmente 4700 circa, di cui 2000 coperti uso industriale. Scrivere Pubblicità Stampa 3022, Torino.

VENDO appare permuto con villa collinare od appartamento riviera due alloggi con giardino completamente 7 camere servizi zona Francia. Scrivere Pubblicità Stampa 1027, Torino. A49

VENDO villetta quattro camere. Telefonare 50-445. A1534

VENDO 4 camere via Goldoni 3, 3° piano, L. 2.500.000. Telefonare 276-863.

VENDONSI terreni panoramici ville Riviera Ponente ai casa Genova. Geriom, Torino, Pietro Micca 13. Telef. 55-701

DOMANDE AFFITTO ALL. LOCALI e TERR. L. 100 p.p.

CERCO affittare camera servizi Moncalieri dintorni. Scrivere Pubblicità Stampa 1022, Torino. A72

L'ORGANIZZAZIONE INTERNAZIONALE SPAR PER LA VENDITA DEGLI

ALIMENTARI DI QUALITÀ

Comunica ai cittadini torinesi i nomi e gli indirizzi dei primi negozi che hanno aderito alla CATENA SPAR, aggiungendoli ai 25.000 aderenti di tutta Europa.

I negozi contrassegnati con la targa SPAR si impegnano a vendere solamente prodotti alimentari di qualità a prezzi di assoluta convenienza.

STANTERO MARGHERITA - C. Gabetti 11, tel. 86-121
AQUILINI ELISA - Via [illegible] 98
GALLO DANTE - Via [illegible] 11
FRANCO PIETRO - Corso Belgio 67, telefono 86-767
CERRETTA FELICE - Via Montevecchio 18, tel. 688-098
BUDA FILOMENA - Via dalla Rosina 1 bis
MESSA CESARE - Via Asti 9, telefono 83-707
[illegible] - Via S. Giulia 66 1, 51-004
ARESCA MARIO - Corso Casale 364
BIONE DANTE - Via Cagliari 20, telefono 20-408

PINZELLI ADALGISA - Via Monastir 98
NAVASSA ROSA - Via Genova 216
MORELLO ERNESTO - Via Ventimiglia 36
MOLINO VINCENZO - Via Genova 178, telefono 870-178
[illegible] - Via Belfiglia 9, telefono 890-154
CERRETTA LUIGI - Piazza Bengasi 28, telefono 650-800
CARELLI GIUSEPPE - Corso [illegible] 6 bis
GALLINO TOMMASO - Via Genova 106, telefono 697-804
[illegible] - Via [illegible] 111
CROTTI NICOLA - Via L. Chiala 11, telefono 661-465
COPPANO MARIA - Via Fossi Borio 7
BLANDO ELDA - Via Vil Comuni 21, telefono 501-790
[illegible] - Via Agostino 44, telef. 857-818
LA COMMERCIALE - Via Collini 38 - Via Cuneo 147

ELIA ELIO - Corso Adriatico 4, telefono [illegible]
RINERO CRISTOFORO - Via Tunisi 101
ARFINENGO GIUSEPPE - Via S. Secondo 98, t. 690458
COPPO FRANCESCA - Via Lamarmora 10, telef. 694-890

BENEDETTO MARIA - Piazza Campanella 7
ALBERTO VITTORIO - Via Emanino Filiberto 66
[illegible] - V. Borgaretto 96, t. 788-712
ROSINO TERESA - Corso Brunelleschi 4, tel. 788-951
FERRARIS GIULIA - Via San Donato 46 bis, t. 752-061
MAGRI MARIO - Via Principessa Clotilde 77
MALETTO ANGELA - Via San Donato 4, telef. 40-070
MARTINO Gerolly - Via Principessa Clotilde 77
BRUSO LUIGI Succ. Garrone - Via Garibaldi 60
ROCCO NATALINO - Via Reims 11
GORIANI BRUNA - Via Asinari Bernezzo 117, t. 796-490
SPERONE GIOVANNI - Via C. Pampanato 16, t. 70-884
STEFFANONE Gerlagi - Via Cibrario 2
TORTIA ZEFFERINO - Via San Donato 40, tel. 70-556
TOSCO MARIO - Via Cibrario 26
VASCHETTO CESARE - Via Belfiorenzo 60, tel. 772-819
BORGIONE MAURO - Via Carlo Capelli 46, tel. 790-185
[illegible] - Via [illegible] 1

CAROLA GIUSEPPINA - Corso [illegible] 20 (Reg. Margh.)
ACTIS MARIA - Via Cesana 84
ARENA BRUNO - Via Mongiuanero 196, telefono 81-171
BERTA [illegible] - Via V. Lancia 87, telef. 869-294
BONIFETTA FRANCESCA in Asinari - Via [illegible] chia 91, telefono 866-681
CREAZZO ANTONIO - Via Duca di Aosta 70
DERRIANA ELENA - Corso Racconigi, mercato coperto
FOGLIATTO GIUSEPPE - Corso Francia 966
AGAGLIATE GIUSEPPE - Corso Francia 807, tel. 780-828
DIMINO ADELE - Via San Paolo 74
DOLOMBANO GIOVANNI - Via Lanzone 17, tel. 890-819
D'ALESSANDRO ANTONIO - V. D. Murialdo 14, t. 790-984
DUMETTO GIUSEPPE - Via Mongiuerro 196, t. 864-871
FIAMENI ELDA - Via [illegible] Cinarese 13/19
MORETTI MARIO - Corso Peschiera 242, telef. 85-558
PAPUCCI ALFEO - Corso Peschiera 140, telef. 86-449
PROCHIO GIUSEPPE - Via Borgaro 70

RITA GIUSEPPINA - Corso Trapani 69, telefono 880-460
TOMATIS GIUSEPPE - Corso Peschiera 181, t. 91-865
VALLE SILVIA - Via Admeliv 24

BELLONE FRANCESCO - Via Buenos Aires 20
BOSCOLO LUIGI - Corso Sebastopoli 196
BORLA ADELINA - Via Tripoli 19
CAVALLERO IRIS - Corso Orbassano 220
DELSANTO LODOVICO - Corso Unione Sovietica 200
DELSANTO MARGHERITA - Via Giacomo Elena, n. 20, telefono 280-866
FERRENTINO MARCELLO - Via Puglia 41, tel. 890-943
IRANGA BARTOLOMEO - Corso Unione Sovietica 247, telefono 336-166
MAGARINI DELIA - Corso Casalegno 245
MELLANO ANDREA - Via M. Fiori 42, [illegible] 854-458
MORANDO LETIZIA - Via Monginevro 17, tel. [illegible] 474
[illegible] - Via Tripoli 69
PRINCIPATO F.lli - Via Carlo Del Prete 41, t. 198-094
QUAGLIA ANTONIETTA - Via Bartolla 72
RIGOS MARGHERITA - Via Alfieri 4, telef. 21-880
RUGLIONE GIUSEPPE - Via Goccia 74, telef. 303-174
TORCHIO PIETRO - Via Ilcaina 30, telefono 883-061

MERLONE ENRICA - Via San Francesco da Paola 27
GAPION ETTORE - Via Della Rocca 37, tel. [illegible]
PERRARI DOMENICO - Via Stavoli 4, telef. 63-178
ULRICO GAVANNI - Via Nizza 164, telefono 406-903
LAMPRANDO VINCENZO - Via Saluzzo 40, tel. 668-807
PAGNOTTO FILIBERTO - Via M. Cristina 36, t. 651-819
PICCO Carlogi - Via Nizza 97

RAVIS GIOVANNA - Via Bertolotti 11, telef. 692-181
TOGLINO ALDO - Via Del Carmine 6
CASTELLANO FRANCESCO - V. B. Quintino 24, t. 46-569
BRONDO MARGHERITA - Via Palazzo Città 18, t. 558-896
DEFILIPPI MARIA - Corso Regina Margherita 142
ROSTAGNO BIANCA - Via Monte Bero 5
MURATORI BATTISTA - Via Lanzi 20
MANCINO ANTONIO - Corso G. Cesare 171, t. 264-802
[illegible] - Via Cravero 68, tel. 260-540
CRAVERO GIOVANNI - Via Valperga 20
CONTI [illegible] - Piazza Crispi 56, telefono 82-169
GENA [illegible] - Via [illegible] 92
CAVALLETTO GIUSEPPINA - Largo Sampione, n. 146, telefono 22-800
VANETTI [illegible] FRANCA - Via Lodi 8, [illegible]
[illegible] - Via Lauro Rossi 12, t. 272-074
[illegible] - Via Cumia 8, telef. 21-069

PARINO F.lli - Via M. Ausiliatrice 46, telefono 32-737
MANUETTI FRANCESCO - Corso Unione S 24.
MIGRA A. BORGO - Corso B. Margherita 196, t. 772-649
VAGGA MARIO - Via Chiesa [illegible] 5, telef. 298-869
BILANCIO GIUSEPPE - Via Foss 14, telefono 263-845
[illegible] - Via Stradella n. 197, telefono 296-519
GHERTI CARLA - Via Bernardino Luini 123
AIMONE MARIA in BAVERA - Via Bologna 66, t. 280-719
GAVAZZON TERESA - Via Umberto 46, telefono 296-819
DELL'AGNESE VINCENZO - Via Vibò 31, telef. 290-940
FERRARIS Serafin - Via Asiati 16, telefono 890-319
GAY MICHELE & FRANCO - Via Piacenza 36, t. 900-185
GERINO LORENZO (La Forte) - Via Chiesa Salute 122, telefono 263-816
GRASSO

Una "guida pratica„ per combattere le adulterazioni

Esiste persino "olio di oliva„ manipolato con alcool metilico

Spesso le sostanze aggiunte sono notevolmente tossiche e non è impossibile rintracciarle purché si adottino adeguate misure - Latte di mucche ammalate impiegato per il burro - La stearina di cotone aggiunta allo strutto alimentare

Le frodi più comuni non sono le più semplici ad essere smascherate. Ma le frodi, qualunque sia la loro natura e la loro portata colpiscono l'individuo e la collettività, avvelenano all'estero i nostri prodotti e sono causa di ingenti danni per l'economia della Nazione. La vigente legislazione, ottima da un punto di vista teorico, è inadeguata ed inadempiuta: lenta e macchinosa nei suoi congegni di applicazione, giuridicamente sottile, lascia ai frodatori larghi ed ingiustificati margini di salvezza.

Nella precedente pubblicazione (« Stampa Sera » del 9 gennaio) abbiamo illustrato quali sono le più comuni manipolazioni del pane, della pasta e dei vini. Ecco ora quanto risulta a proposito dell'olio e del burro da una indagine condotta dal prof. Arnaldo Foschini direttore dell'Istituto di merceologia dell'Università di Roma.

Roma, gennaio.

Ed eccoci all'olio; il tema delle tempestose discussioni in corso. E' noto a tutti che dalla premitura delle olive si ricava un olio il quale, ovviamente, si dovrebbe denominare « olio di oliva ». Tuttavia, alla denominazione logica e diciamo pure storica, si è sovrapposta una definizione legale, secondo la quale con la denominazione di « olio di oliva » si indica o il prodotto più scadente (e uscito spesso non accettabile per il consumo) della pressazione stessa (acidità in acido oleico compresa fra 3,50 e 4 %) oppure, a questo è ancora peggio, l'olio ricavato con solventi dalle sanse e la sua miscela (eventuale) con olio fino di oliva. Conseguentemente si è stati costretti ad attribuire a ad infinitesimo di aggettivi i prodotti migliori per distinguerli dal supervalutato olio di sansa. Questo, naturalmente, non toglie che all'ignaro acquirente il titolo di « olio di oliva » possa essere causa di giustificato orrore e quindi di ingannevole.

La classifica degli oli, dicevo ora in sede legislativa, condurrà certamente ad una disciplina maggiore nella produzione oleicola. Ma non si può, tuttavia, tacere dell'esterificazione, che è la più violenta delle operazioni di rettificazione e mediante la quale si possono produrre degli oli partendo da acidi grassi provenienti da numerosissime materie prima che non hanno niente in comune con l'oliva o con la sansa, perché (e ciò si fa correntemente) vengono ben amalgamati con opportune distillazioni. Questi prodotti non sono distinguibili da quelli incautamente ammessi per legge, a partire dalle sanse, e sono fonte di larghissime frodi.

Del resto è risaputo che poiché le sostanze grasse naturali sono miscele di gliceridi liquidi e solidi, anche da una materia grassa concreta può essere ricavata la parte fluida, con semplici operazioni fisiche. Tale parte, dopo opportuna rettifica, può essere poi aggiunta all'olio d'oliva e, se la si contiene entro limiti appropriati (ad es. 30 %), essa è di ben difficile riconoscimento. Si usano per questo tipo di frode le parti fluide dei grassi animali ricavati dai macelli od altro (i cosiddetti « grassetti ») e perciò si tenta di individuarli con la ricerca della colesterina in piccole quantità in essa presente. Però la presenza negli oli vegetali di una sostanza ad essa simile, la fitosterina, rende difficile ed incerta la ricerca della colesterina specialmente se, come si è detto, non si esagera nelle percentuali.

Degli studiosi si sono anche denunciata la presenza sul mercato di oli contenenti esteri degli acidi grassi suddetti con il glicole etilenico o con l'alcool metilico invece che con la glicerina. Questi composti, che non hanno niente a che vedere con i grassi, sono abbastanza facilmente riconoscibili, purché si pensi di andarli a cercare. *Sono sostanze notevolmente tossiche e quindi pericolose per la salute (ufficiali, se ne si dovesse accertare la presenza in un campione, si dovrebbe fare qualunque sforzo per risalire all'autore onde punirlo con ogni rigore.*

Anche gli oli di semi, a causa del prezzo nettamente più basso di quello dell'olio di oliva, possono essere vantaggiosamente utilizzati come sofisticanti. E l'imbroglio, anche quando si abbia il sospetto che esista, riesce di difficile accertamento ove la sofisticazione sia stata compiuta con oli che presentano caratteri molto simili a quelli dell'olio di oliva. E' il caso dell'olio di semi di the, la cui presenza è determinabile solo attraverso la reazione di Fitelson, una reazione che non è ufficialmente ammessa nel nostro paese, mentre è tassativamente prescritta in molti altri paesi, fra cui gli U.S.A. taluhé è avvenuto più volte, e sembra, di recente, che inganni partite di « olio di oliva » nostrano sono state respinte dall'America perché riconosciuto miscelato con olio di the. Da noi, invece, un tale prodotto sarebbe perfettamente libero di circolare senza che nessuno possa elevare proteste.

Ma anche gli oli di semi sono suscettibili di adulterazioni E le frodi, in questo settore consistono nella colorazione artificiale degli oli e nell'aggiunta di esteri eterificati di acidi grassi di altre provenienze A larghissime adulterazioni va soggetto anche il burro, la cui denominazione è riservata per legge al prodotto ricavato dalla crema del latte di vacca Al prodotto ricavato dalle creme di latti animali diversi dalla vacca, alla parola burro dovrebbe far seguito l'indicazione dell'animale da cui proviene il latte Le frodi che più correntemente vengono perpetrate (e che negli ultimi tempi hanno raggiunto proporzioni allarmanti) sono l'incorporamento di quantità eccessive di acqua, l'aggiunta della albumina che si ricava quando si prepara la ricotta, l'aggiunta di grassi estranei animali o vegetali, l'aggiunta di grassi idrogenati, l'aggiunta di sostanze coloranti non consentite dalla legge.

L'alterazione cui più andare soggetto il burro è l'irrancidimento, e non occorrono speciali ricerche per accertarlo perché si manifesta immediatamente ai sensi. Ciò significa che il burro è poco conservabile e lo è pochissimo se non si mantiene a una temperatura di 2-3 gradi. I conservativi sono tutti vietati ad eccezione del sale da cucina che però, per una lunga conservazione, deve raggiungere il 6%. Altro sistema è quello della fusione, cioè della eliminazione della parte acquosa che, con le sostanze in essa disciolte, forma un buon terreno di coltura batterica. Ma una elevata carica batterica la si è riscontrata spessissimo anche nei burri freschi e, con essa, la presenza di germi specifici. Discende dal latte tratto da vacche malate, da inosservanza delle norme igieniche nella tenuta delle stalle e nella mungitura, da impropria preparazione del prodotto.

L'ampiezza delle frodi, il peggioramento dei caratteri organolettici, il diffuso sospetto di pericoli d'infezione, insieme al prezzo troppo elevato, sono forse le cause più importanti del declino del consumo del burro e del notevole affermarsi delle margarine. Ma anche per le margarine le adulterazioni sono possibili e consistono essenzialmente nell'eccesso di acqua e nella rancata essiccatura. Potrebbe essere considerato anche frode lo impiego di oli scadenti, ma bisognerebbe prima avere stabilito quali sono da considerare oli pregiati e, conseguentemente, aver fissato i caratteri chimici a cui deve rispondere una buona margarina.

Il nome di « strutto », è riservato esclusivamente al prodotto ottenuto, per estrazione a caldo, dai tessuti adiposi del maiale. Questa è la definizione legale, la quale poi è seguita dalla elencazione di tre divieti e cioè: di aggiungere grassi diversi da quelli del maiale; di contenere acqua in quantità superiore all'1 per cento; di aggiungere sostanze estranee di qualsiasi natura, fatta eccezione per il sale da cucina. Ma, ecco, anche lo strutto va soggetto ad adulterazioni: la incorporazione nel prodotto di stearina di cotone, di grasso di montone o di bue, di olio di cocco, di arachide, di cotone e perfino di scarti e di bucce.

* * *

(continua)

Un eccezionale esperimento sovietico nel campo dei trapianti e degli innesti di parti del corpo: un professore dell'Università di Mosca tiene in guinzaglio un cane al quale sono stati recentemente saldati al tronco le quattro zampe che erano state amputate tre anni fa e da allora conservate sotto ghiaccio (Telefoto a « Stampa Sera »)

Notizie per le donne (e anche per gli uomini)

Una iniziativa molto utile

Il "marchio A.I.R.A.N.„ - Gli scopi e l'azione di un'associazione nazionale creata a Torino per garantire ai consumatori la genuinità dei prodotti alimentari - Le adesioni di altre città

Nel corso della nostra inchiesta sull'alimentazione abbiamo più di una volta accennato all'A.I.r.a.n., un'associazione per la difesa dei consumatori sorta di recente a Torino. E' ora di parlarne più diffusamente: proprio in questi giorni, l'A.i.r.a.n. si è dato uno statuto ed ha cominciato a realizzare i suoi programmi. Qualche nostra lettrice avrà, forse, già trovato, in un pacco di pasta o di riso oppure su una bottiglia d'olio, il marchio A.i.r.a.n. Sono i primi segni di una campagna da cui possiamo attenderci molti benefici.

Ma che cos'è l'A.i.r.a.n.? Questa sigla significa Associazione Italiana per il ritorno all'alimentazione naturale. Ne è promotore l'Ing. Alfredo Ghiotti, un torinese di settant'anni, nipote di quel Candido Ghiotti che compilò il famoso dizionario di francese. I soci si contano già a centinaia e tra essi vi sono medici, docenti universitari (come il prof. Balmasso, preside della Facoltà di scienze agrarie di Torino), dietisti. C'è pure un consigliere comunale, Doba. Anche da Milano e Roma sono giunte autorevoli adesioni, come quella del professor Pecchiai, primario dell'Ospedale dei Bambini e quella del professor Antonioni, preside della Facoltà agraria di quell'università.

Ma lasciamo che della A.i.r.a.n. parli il suo promotore, Ing. Ghiotti. Lo abbiamo intervistato, ed ecco che cosa ci ha detto: « La nostra è un'associazione disinteressata: è questa la prima cosa che tengo a precisare. Il nostro scopo è combattere le frodi alimentari e lo faremo agendo in un senso positivo: invece di colpire i sofisticatori, che non li sentono nemmeno, noi premieremo gli industriali onesti offrendo loro il nostro marchio di garanzia. Abbiamo a disposizione un laboratorio scientifico e un chimico di fiducia, il dott. Mariotti di Torino. Sottoporremo i prodotti ad una profonda ed attenta analisi e soltanto se risponderanno ai requisiti richiesti di genuinità potranno fregiarsi del marchio. Pensiamo di dare ad ogni massaia la più sicura delle garanzie.

« Ma il nostro programma non finisce con questo. Abbiamo delle ambizioni e ardue. Noi non ci accontentiamo di combattere le frodi alimentari, vogliamo anche rivedere i sistemi artificiali di produzione e di conservazione degli alimenti. Non dimentichiamo che se contro le frodi vi sono le leggi, esistono contraffazioni biologiche contro le quali anche la legge è disarmata. Non solo: vi sono addirittura norme alimentari che sanzionano procedimenti dannosi alla salute, come quelli che privano il latte, il pane, il burro, la verdura e la frutta delle loro sostanze nutritive. Contro queste, non basta il semplice controllo chimico, ci vuole un controllo biologico e un'intensa campagna di convinzione su produttori e autorità basata su argomenti scientifici. La scienza ha fatto molti passi in questo campo, negli ultimi tempi, e può dettare norme precise che devono essere applicate, se vogliamo riavere sulla nostra tavola cibi sostanziosi e benefici.

« Siamo appena agli inizi, ha continuato l'Ing. Ghiotti. Ma ci conforta il grande successo ottenuto in Francia dalla nostra consorella A.f.r.a.n. L'A.f.r.a.n. dispone di stazioni sperimentali in cui si studiano le coltivazioni alla luce delle più recenti scoperte. Ha le sue fattorie e le sue cooperative, dove i consumatori possono acquistare a prezzi inferiori al normale prodotti garantiti genuini. Professori universitari collaborano alle sue pubblicazioni mentre le autorità preposte all'igiene e alla salute pubblica condividono le sue iniziative. L'A.f.r.a.n. è insomma un organismo molto potente che detta legge ai produttori grazie anche alla forza rappresentata dalle centinaia di migliaia di soci e simpatizzanti, alla serietà con cui opera e al contributo scientifico che offre con i suoi laboratori.

« Anche noi avremo presto tutto questo. Molte città italiane hanno chiesto di costituire sezioni dell'A.i.r.a.n.: Genova e Milano hanno già la loro. Siamo entrati in contatto con un'analoga iniziativa svizzera e con una americana: in questi due Paesi lo studio dell'alimentazione naturale è molto progredito e le loro esperienze ci saranno molto utili ».

Ad avere il marchio A.i.r.a.n. sono per ora tre produttori: una fabbrica che confeziona pasta di semola di grano duro, non miscelata né lavorata con coloranti artificiali e non passata alla camera a vuoto d'aria (procedimento che accelera la produzione, ma priva la pasta del necessario ossigeno); un produttore di riso non brillato che conserva le proteine e le vitamine naturali; un produttore d'olio garantito vergine e naturale. Questi prodotti si trovano in vendita in alcuni negozi del centro e l'ing. Ghiotti sarà lieto di indicare a chi gli scriverà (strada Santa Margherita 194) per averne l'indirizzo. Attualmente l'A.i.r.a.n. sta esaminando chimicamente un tipo di pane integrale e cercando un produttore di burro genuino. Sarà poi la volta del vino, dell'aceto e di tutti gli altri alimenti di uso comune.

Prevediamo che la battaglia dell'A.i.r.a.n. non sarà facile. Ma se manterrà le sue promesse, avrà l'appoggio e la gratitudine di tutti i consumatori.

l. b.

Continuiamo a ricevere richieste d'informazioni sul corso di Hatha-yoga che pubblicammo qualche mese fa. A tutti rispondiamo personalmente, non essendo possibile ritornare sugli argomenti già trattati. Preghiamo coloro che non ricevessero risposta, di scriverci ancora (senza più allegare il francobollo), indirizzando a l.b., rubrica « Notizie per le donne », Stampa Sera, Torino.

Dato l'interesse che l'Hatha-yoga ha suscitato nel nostro pubblico (testimoniato da numerosissime lettere), ci riproponiamo di riprendere presto a parlarne. Questa volta tratteremo dell'igiene personale yoga. Si tratta di un complesso di norme igieniche, perfezionate nel corso di millenni che, associate alla ginnastica e alla respirazione yoga, ci aiutano a conservare buona salute e serenità.

Una non comune vertenza davanti ai giudici del Tribunale di Latina

Tre medici sul banco degli imputati per una tonsillectomia seguita da morte

Si tratta di sanitari molto apprezzati anche nel campo universitario - Secondo l'accusa, essi dovrebbero essere ritenuti responsabili (per negligenza, e imprudenza) della sorte di un giovane barbiere ventenne che, sottoposto alla estirpazione delle tonsille, morì sotto i ferri del chirurgo

Nostro servizio particolare

Latina, venerdì sera.

Il problema, dal punto di vista giuridico, non è originale; ma non vi è dubbio che il caso si presenti sotto gli aspetti più sconcertanti e singolari. L'operazione alle tonsille è considerata, in linea di massima, come tra le più semplici. Quale responsabilità può essere attribuita al chirurgo quando muora il paziente da lui sottoposto a tonsillectomia? E' questa la storia che oggi i giudici del tribunale dovranno esaminare.

Sul banco degli imputati sono tre medici, tre giovani medici, e per di più notevolmente apprezzati nel campo universitario: Edgardo Palombini, specialista in otorinolaringoiatria; Paolo Bagolan, direttore dell'ospedale civile di Fondi, un paesino tra Formia e Latina; e Igino Padula. Ad essi si attribuisce, sia pure in maniera proporzionata, la responsabilità che un barbiere di vent'anni, Raffaele Velletri sia morto in seguito ad una banalissima estirpazione delle tonsille, morte avvenuta per una serie di circostanze fatali.

Nel giugno dello scorso anno, Raffaele Velletri, sofferente da più tempo alla gola, si sottopose ad una visita particolare. Gli fu consigliato di farsi operare.

Il dott. Palombini lo fece ricoverare in ospedale e l'operazione venne eseguita regolarmente. Il destino volle che il chirurgo fosse costretto a lasciare subito il paziente per rientrare a Napoli dove era chiamato da urgenti affari di famiglia.

Lo sventurato Raffaele Velletri venne assistito dai sanitari dell'ospedale così come avrebbe dovuto?

Il problema è tutto qui. Durante la notte Raffaele Velletri ebbe una emorragia e, quando al mattino il direttore dell'ospedale dott. Bagolan, chiamato d'urgenza dagli infermieri e dal medico di guardia, decise un intervento in extremis era ormai troppo tardi. Raffaele Velletri, a causa di una emorragia, morì, praticamente, sotto i ferri.

A chi attribuire la responsabilità? L'accusa sostiene: al dott. Palombini, perché non ha compiuto gli accertamenti necessari per stabilire il grado di coagulazione del sangue del paziente e per quanto allontanato senza avvertire i suoi colleghi; al dott. Igino Padula, perché, pur essendo medico di guardia, andò a dormire a casa; al dott. Bagolan, perché aveva compiuto un intervento particolarmente delicato in condizioni di estrema difficoltà.

La difesa, a sua volta, replica che il dott. Palombini, abbandonati dall'anestesista, come avviene normalmente, non ritenne necessario sottoporre il paziente alle prove emogeniche; che il dott. Bagolan si trovò costretto a fare in extremis tutto ciò che la scienza medica gli consentiva di fare; che il dott. Padula lasciò l'ospedale durante la notte perché a Fondi non è mai esistito un turno particolare tra i sanitari, da nessuno dei quali è possibile pretendere una presenza continua di ventiquattr'ore su ventiquattro.

Non è da escludere che il dibattimento dia origine alla richiesta che i giudici estendano la loro indagine anche sui responsabili dell'ospedale di Fondi, per accertare se la sventura di cui è stato vittima il giovane barbiere, più che a una impreparazione e a una imprudenza dei medici, sia da attribuirsi a deficienze di organizzazione.

Guido Guidi

L'atroce delitto degli «amanti terribili»

Inflitta la pena dai giudici d'Appello: 17 anni di carcere all'uomo e 15 alla donna

Roma, venerdì sera.

(g. g.) - Il Codice penale ha salvato Luigi Pacifici dall'ergastolo. La società per il suo delitto, un delitto atroce, inumano, pressochè incomprensibile, lo ha ugualmente condannato: ma la legge gli ha consentito di sfuggire al carcere per tutta la vita.

Ieri sera si è terminato di un estenuante dibattimento a di una snervante attesa della decisione che i giudici della Corte d'Assise d'Appello hanno preso, Luigi Pacifici ha potuto trarre un sospiro di sollievo e con lui la sua amante, Anna Pedrazzini, legata al medesimo carro. I magistrati, costretti ad obbedire soltanto alla legge, hanno condannato l'uomo a 17 anni e la donna a sedici.

L'Annina aveva sempre sostenuto che i due amanti di Aprilia, responsabili della morte del piccolo Stefano Sicialiano, di due anni e otto mesi, dovessero essere ritenuti colpevoli di omicidio volontario premeditato. La Corte di Assise di Appello, invece, ha dovuto concludere che i due potessero essere condannati soltanto per maltrattamenti seguiti da morte, che giuridicamente comporta una pena inferiore.

Non vi è dubbio che per Luigi Pacifici ed Anna Pedrazzini è stata una avventura terribile. Lei era una cuoca del Circolo della Vela di Anzio, quando conobbe Luigi Pacifici, a sua volta sposato con due figli. Anna Pedrazzini aveva alle spalle un passato piuttosto movimentato ed un figlio, Stefano Siciliano, avuto dalla relazione con un militi della Guardia di Finanza. Avevano unito le loro esistenze e da Anzio si erano trasferiti ad Aprilia insieme al bimbo.

Da quel momento per il piccolo Stefano cominciò una vita d'inferno. I testimoni prima e i medici dopo hanno riferito particolari orrendi: il bambino era stato costretto a rimanere per ore ed ore in piedi, legato a un tavolo o a una sedia; ora stato picchiato brutalmente; era stato costretto a camminare nella neve; era stato perfino morso alle braccia. Morì per una broncopolmonite.

Sensazionali risultanze di un'inchiesta in America

Un avvocato per uccidersi provocò la sciagura aerea dell'Epifania

Avrebbe collocato nel quadrimotore su cui viaggiava un ordigno esplosivo per consentire a sua moglie d'incassare 600 milioni d'assicurazione - Perirono 34 persone

Nostro servizio particolare

Washington, venerdì sera.

Agenti dell'Ufficio federale investigativo (FBI) sono stati incaricati di condurre una severa inchiesta su un disastro aereo avvenuto il 6 gennaio scorso negli Stati Uniti e nel quale hanno perso la vita 34 persone.

L'intervento dell'FBI è stato richiesto dal sottocomitato senatoriale per l'aviazione civile cui era stato demandato l'incartamento contenente i risultati degli accertamenti compiuti dagli esperti aeronautici sul luogo dove l'apparecchio è precipitato.

Il colpo di scena si è avuto quando il presidente del sottocomitato, senatore Mike Monroney, esaminando con i suoi collaboratori l'elenco dei passeggeri ha rilevato che uno di essi aveva contratto due giorni prima della partenza un'assicurazione sulla vita per l'ingente ammontare di 900 mila dollari, circa 600 milioni di lire italiane.

Tale circostanza ha fatto immediatamente sorgere il sospetto che il disastro avesse un'origine dolosa, fosse cioè stato provocato dalla deflagrazione di un ordigno. Questa ipotesi è stata presa in seria considerazione dall'ufficio federale investigativo in quanto corrisponde agli elementi raccolti dagli esperti.

L'apparecchio, un quadrimotore « D.C. 6-B », in servizio sulla rotta da New York a Miami, era decollato alla mezzanotte del 6 gennaio dall'aeroporto della metropoli americana e sarebbe dovuto giungere nella famosa località balneare della Florida alle ore 4,55 del mattino Aveva a bordo ventinove passeggeri e cinque membri d'equipaggio. L'ultima comunicazione radio dell'aereo era stata ricevuta a terra alle 3,31 ed in essa il pilota aveva riferito che il volo procedeva regolarmente. La tragedia avvenne appena un quarto d'ora dopo, e ciò fu accertato dalla posizione della lancetta di un orologio trovato fermo alle ore 3,45 al polso del marconista.

Secondo il piano di volo depositato all'aeroporto di partenza dal pilota poco prima del decollo, il quadrimotore avrebbe dovuto mantenersi a bassa quota per poi affrontare la rotta sull'oceano fino a Palm Beach. I servizi meteorologici avrebbero dovuto comunicare al comandante, dietro sua richiesta, le condizioni atmosferiche prima che il « D.C. 6-B » si avventurasse sul disopra dell'Atlantico.

Quando la richiesta in parola non giunse all'aeroporto di appoggio, venne dato l'allarme, ma soltanto il giorno dopo fu possibile ritrovare l'aereo.

Esso era precipitato in un terreno paludoso della Carolina del Nord e dal fatto che i rottami siano sparsi su una larghissima superficie di terreno gli esperti trassero la conclusione che il quadrimotore doveva essere esploso in volo.

Interrogato in merito agli elementi raccolti dal suo sottocomitato, il senatore Monroney ha detto: « Sono convinto che il disastro è stato causato dalla esplosione di una bomba. E' quasi certo che l'ordigno si trovava in possesso di un passeggero il quale ha agito a scopo di suicidio. Si tratta di tale Julian Andrew Frank, un avvocato di trentadue anni residente a New York.

« Due giorni prima di accingersi al viaggio, egli aveva contratto una assicurazione sulla vita per un ammontare veramente insolito, vale a dire 900 mila dollari. Quale beneficiaria della polizza aveva nominato sua moglie, la quale era rimasta a New York.

« Neppure un magnate della più grande industria americana avrebbe contratto un'assicurazione così ingente per un viaggio da New York a Miami ed è proprio tale fatto che ha fatto nascere i sospetti sulla frode ».

La signora Frank, una ex indossatrice, si è rifiutata di fare qualsiasi dichiarazione asserendo di aver interessato della faccenda un avvocato. Sino a cinque anni fa i due coniugi avevano abitato a Westport, nel Connecticut, dove occupavano una posizione molto in vista.

Dalle indagini svolte sinora risulta che il Frank si era trasferito a New York per migliorare le sue condizioni ed a quanto pare vi era riuscito. Le autorità comunque stanno cercando di appurare quale fosse realmente la sua situazione finanziaria.

Va rammentato che quattro anni or sono in America uno sciagurato giovane, poi condannato a morte, collocò una bomba ad orologeria nella valigia della madre che si trovava in volo in Alaska. Egli provocò in tal modo un disastro nel quale persero una cinquantina di persone allo scopo di riscuotere una polizza d'assicurazione il cui valore ammontava a 38 milioni di lire italiane.

u. p.

Un aereo precipita in una base dell'Alaska

FAIRBANKS, venerdì sera.

Un apparecchio militare americano del tipo « B-4 » è precipitato al suolo e si è incendiato poco dopo il decollo dalla base di Eielson, situata presso Fairbanks, nell'Alaska.

A bordo di esso si trovavano quattro uomini, due dei quali si sono salvati lanciandosi con il paracadute. Si ignora la sorte toccata agli altri due componenti l'equipaggio.

Il tempo oggi in Italia

Le condizioni atmosferiche nelle principali città italiane e la temperatura minima registrata nelle ultime 24 ore

LA VIDIMAZIONE DELLE PATENTI

Una semplice dichiarazione e la tassa è subito dimezzata

Le attuali patenti di 1° grado (4000 lire annue) sono in via di sostituzione con analoghi documenti di categoria "B„ (per guidare automezzi inferiori a 3500 kg.; lire 4000 annue) - Ma i conducenti potranno scegliere la categoria "C„ (veicoli superiori a 3500 kg.) tassata per lire 2000 all'anno

Roma, venerdì sera.

(r. m.) Il Ministero delle Finanze, accogliendo le richieste avanzate da più parti, ha dato disposizione ai competenti uffici affinché gli automobilisti ancora in possesso delle vecchie patenti di primo grado che scelgono, o che intendono scegliere, quando verrà naturalmente il loro turno per la conversione, la categoria C possono fin da quest'anno vidimare la propria patente pagando la tassa di lire 2000 anziché quella consueta di 4000 lire. A tale fine sarà sufficiente che gli interessati appongano sul documento di patente, nello spazio riservato alla « vidimazione annuale », una semplice dichiarazione dalla quale risulti che essi intendono richiedere la conversione dal « primo grado » alla categoria C.

« Resta inteso comunque, spiega il comunicato ministeriale, che colui che dopo aver dichiarato di scegliere la categoria C, cambiasse proposito e preferisse, al momento della conversione la categoria contraddicendo la propria precedente dichiarazione, dovrà integrare, in quel momento stesso il conguaglio di 2000 lire per ogni precedente vidimazione effettuata nel periodo delle more della procedura di conversione ».

Con le nuove disposizioni, com'è noto, il vecchio tipo di patente (I, II e III grado) la cui suddivisione era basata esclusivamente sull'uso a cui era adibito l'automezzo (il primo grado uso privato, il secondo grado per conto terzi, il terzo grado per uso pubblico) è stato suddiviso in sei categorie (A, B, C, D, E, F), distinte invece secondo la categoria dei veicoli condotti, indifferentemente se adibiti ad uso privato o ad uso pubblico (ad eccezione della categoria F, veicoli per minorati, che è solo per uso privato) aggiungendovi anche i motorini e i motoveicoli.

La suddivisione è in linea di massima la seguente: categoria « A »: motoscafi superiori a 400 kg.; categoria « B »: autocarri e autoveicoli di peso complessivo a pieno carico inferiore a 3500 kg. ecc.; categoria « C »: autocarri e autoveicoli di peso complessivo a pieno carico superiore a 3500 kg. ecc.; categoria « D »: autobus anche se trainanti un rimorchio leggero; categoria « E »: autoveicoli appartenenti alle categorie « B », « C » e « D » quando trainano un rimorchio che non sia leggero e gli autosnodati; categoria « F »: motocicli, motocarrozzette, ed autoveicoli per mutilati o minorati fisici adattati in relazione alla loro infermità.

Le tasse per la vidimazione annuale sono state stabilite in lire 2000 per le categorie « C », « D » ed « E », sia per uso pubblico che per uso privato, mentre per la categoria « B » è di lire 4000 per uso privato e di 2000 per uso pubblico. Le categorie « A » ed « F » (quest'ultima limitatamente alle motocicletta) sono gratuite.

Dal confronto dei vecchi tipi di patente con i nuovi è stato disposto che alle vecchie patenti di primo grado (guida di autoveicoli ad uso proprio) corrispondono le nuove patenti di tipo « B » se rilasciate ad uso privato, ed alle patenti di secondo e terzo grado corrispondono i tipi « C », « D », « E ». Comunque, al momento della conversione della vecchia patente gli automobilisti in possesso del primo grado possono chiedere la patente di categoria « C », per ottenere la quale a discrezione dei funzionari della motorizzazione, può essere necessario sostenere un esame per il passaggio di categoria.

In previsione di tale possibilità, dato che la costituzione delle patenti avviene per ordine alfabetico (ad esempio gli automobilisti il cui nome inizi con la lettera « Z » è stabilito che possano richiedere la conversione entro la fine del 1961), il ministero delle Finanze ha voluto sanare con le nuove disposizioni una complessa situazione per imporre agli automobilisti un identico trattamento fiscale.

Il figlio di Semprini accusato dall'ex-fidanzata

Milano, venerdì sera.

Una giovane donna, che alla vigilia delle nozze venne invista al reparto neurodeliri dell'ospedale di Niguarda, ha chiesto alla Magistratura di far luce sulla sua vicenda e ha citato l'ex-fidanzato, il maestro Giorgio Semprini, figlio del noto maestro Alberto, a comparire prossimamente davanti al Tribunale di Milano per rispondere dei danni a lei derivati dalla vicenda.

La ragazza, Giuliana Borgioli, residente a Milano — assistita dagli avvocati Paolo Cazzani e Alberto Dall'Ora — accusa il giovane Semprini in casa di comuni amici nei primi giorni del novembre '58. Successivamente i due si fidanzarono e decisero di sposarsi al più presto.

Successivamente, a proprio alla vigilia delle nozze, a Giuliana Borgioli si presentarono nella sua abitazione, secondo l'esposto presentato alla Procura della Repubblica, tre agenti di P.S. e tre infermieri i quali la obbligarono a salire immediatamente l'appartamento. Fatta salire su un'autoambulanza, la donna venne condotta al reparto neurodeliri dell'ospedale di Niguarda dove fu ricoverata. La Borgioli afferma di non essere mai riuscita ad ottenere dall'amministrazione dell'ospedale il motivo del suo ricovero.

Nel mese di settembre scorso nacque una bambina, cui fu dato il nome di Gea Giorgia Borgioli. Giorgio Semprini, saputo dell'evento, avrebbe inviato all'ex-fidanzata duecentomila lire a titolo rimborso spese per rottura di promessa di matrimonio. Da qui la citazione davanti al giudici.

Sciagura presso Brescia

Un autotreno precipita nelle acque del Naviglio

Morto annegato uno dei piloti; l'altro è riuscito a salvarsi

Brescia, venerdì sera.

A causa d'una brusca frenata sopra lo strato di ghiaccio che ricopre da ieri sera il fondo stradale della Padana Superiore nei pressi della città, un camionista bergamasco è rimasto ucciso. Un autotreno guidato dal trentottenne Antonio Meiocchi e avente come seconda guida il ventisettenne Giovanni Gargantini, entrambi da Bergamo, stava per entrare nell'abitato della frazione Sant'Eufemia quando un altro autotreno che lo precedeva assieme a tre vetture, a causa d'una brusca frenata slittava sul ghiaccio mettendosi di traverso.

I guidatori delle vetture e quello dell'autotreno furono costretti ad effettuare identica manovra. La motrice dell'autotreno però procedeva nella sua corsa investendo e decollando il parapetto che delimita il Naviglio, precipitandovi dentro. Il Meiocchi, forse tramortito, annegava miseramente nelle acque gelide, in quel punto alte due metri, mentre il Gargantini riusciva ad uscire dalla cabina e a venire a galla. Immediatamente veniva tolto dal Naviglio dai primi accorsi alla disgrazia. Per alcune ore l'importante arteria è rimasta bloccata. Nel frattempo si erano formate due lunghissime colonne ai due sensi.

Una mostra ad Alessandria dedicata ai pittori realisti

Alessandria, venerdì sera.

Nelle sale della civica Pinacoteca di Alessandria è stata allestita, e domani sarà inaugurata ufficialmente, una Mostra di pittori realisti italiani e stranieri, indetta dall'amministrazione comunale allo scopo di presentare i maggiori esponenti del « movimento realista ».

TEODORA

Dopo otto anni

VIII. — *Mima, ballerina, e, soprattutto, cortigiana rinomata, Teodora lascia Bisanzio con Hecebolo, governatore della Pentapoli d'Africa. Ma l'influenza che Teodora esercita sul suo amante Hecebolo è troppo deleteria per il governo e, soprattutto, per le finanze della provincia, cosicché dietro ordine dell'imperatore Anastasio I Teodora viene scacciata. Da Cirene ella si reca ad Alessandria, ove riprende il mestiere di cortigiana.*

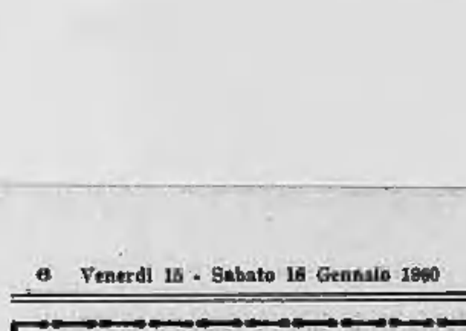

Alessandria non è solamente un grande centro commerciale « da cui i mercanti si spingevano fino a Ceylon per acquistare le sete della Cina, le spezie e la gomma dell'India », una città dei piaceri, « terra d'elezione di cortigiane famose, delle Taidi e delle Criside », ma all'epoca di Teodora è anche una delle capitali del cristianesimo. « In nessun luogo le lotte religiose sono più aspre, le dispute teologiche più sottili, il fanatismo più esasperato in nessuna regione si è registrata una più ricca fioritura di monaci, di mistici e di asceti ». Il circondario di Alessandria è popolato di monasteri; il deserto della Libia è tanto pieno di asceti che un viaggiatore poté dire scherzosamente: « Sono appena tornato dal deserto; c'era una calca davvero terribile... ». Durante il suo soggiorno ad Alessandria Teodora entra in relazione con il patriarca Timoteo, fanaticamente fedele alla dottrina monofisita (che riconosce in Cristo la sola natura divina), condannata dal concilio di Calcedonia. In seguito Teodora chiamerà Timoteo « suo padre spirituale ». La cortigiana frequenta anche Severo, patriarca di Antiochia, « la cui scienza teologica fu giustamente unanimemente celebrata », ma che, anch'egli colpevole di monofisitismo, è costretto a venire a cercare rifugio in Egitto, dove soprattutto le donne subiscono il suo irresistibile ascendente. Ed è senza alcun dubbio alle lezioni di Timoteo e di Severo che Teodora deve la conoscenza di questioni religiose che ella manifesterà più tardi. In questo periodo importanti avvenimenti si verificano a Costantinopoli, capitale dell'Impero. Nel 518 Anastasio I muore, di spa-

vento, all'età di 88 anni, durante un uragano. Gli viene dato per successore non uno dei suoi nipoti, Ipazio o Pompeo, ma un pastore della Dardania, Giustino, che per la sua alta statura aveva potuto entrare nella Guardia, in cui, con il favore delle guerre contro Persia e la Persia, aveva saputo elevarsi fino al grado di comandante in capo di questo scelto corpo, nonostante non sapesse né leggere né scrivere. Il suo eventuale successore all'Impero Giustino designa suo nipote Giustiniano, che tratta come un figlio ed al quale fa impartire una brillante educazione. Da Alessandria Teodora si trasferisce ad Antiochia, dove frequenta tanto le chiese quanto le chiromanti e le tribune dell'ippodromo. Ella si lega in particolar modo con una ballerina, Macedonia, che appartiene alla alta società degli Azzurri e conosce Giustiniano. Macedonia tenta di sollevare Teodora dal suo profondo scoraggiamento e le predice un brillante avvenire. La cortigiana

Teodora, dal 517 al 525 arra così di [illegible] in città, in Africa ed in Asia Minore. Ella riesce ad ammassare una vera fortuna perché, quando nel 525 riappare all'ippodromo di Bisanzio, nella folla si ode un unico mormorio di ammirazione: più bella che mai, Teodora, assisa su uno dei primi gradini di fronte alla loggia imperiale, è tutta scintillante di gemme preziose: una cosa veramente sbalorditiva!

SEGUE: «Per gli azzurri!»

LA SANFELICE

di Alexandre Dumas

LXIV. — *Alle corte del regno delle Due Sicilie si ordiscono intrighi fomentati dall'ambiziosa regina Maria Carolina. Perfidamente, la sovrana riesce a spingere re Ferdinando a dichiarare guerra alla Francia.*

Quindici giorni dopo l'arresto di Nicolino Caracciolo, in una bella giornata d'autunno, una immensa folla, non solo di Napoli ma anche delle città e paesi vicini, si accalca attorno al palazzo reale. Al centro della piazza, il generale Mack sta in mezzo a un brillante Stato maggiore composto di ufficiali superiori, nelle scintillanti uniformi ricamate d'oro e coperte da ordini di tutti i paesi. Finge di dare degli ordini, essi si lanciano verso l'altro lato della piazza. Lo scopo è di far ammirare il loro imponente aspetto e l'abilità con la quale carosellano sui loro cavalli. Da tutte le finestre addobbate con le bandiere bianche dei Borboni e con quelle rosse dell'Inghilterra, donne e gentiluomini vestiti sfarzosamente salutano agitando i loro fazzoletti. Grida di « Viva il re », « Viva l'Inghilterra », « Viva Nelson », « Morte ai francesi » si alzano dalla enorme umana. Lo Stato maggiore che ora galoppa sulla piazza, il popolo acclamante nelle strade, tutti attendono re Ferdinando che si deve mettere alla testa del suo esercito per marciare contro i francesi. Da otto giorni la guerra è stata definitivamente decisa; i preti la predicano nelle chiese, i proclami di re Ferdinando coprono tutti i muri. Maria Carolina può essere soddisfatta.

SHERLOCK HOLMES: Il «piede del diavolo»

di sir Arthur Conan Doyle

II. — *Mentre Watson consiglia Holmes di riposarsi in Cornovaglia, Mortimer esce di casa lasciando i suoi amici che giocano a carte.*

PUBBLICITA' ECONOMICA
VIA ROMA, 11

OFFERTE LAVORO L. 100 per parola

(Continua da pag. 4)

FAMIGLIA signorile cerca bambinaia cameriera bambini insegnante 45enne, referenziatissima. Telef. 562-805 ore 9-10.
IMPORTANTE mobilificio cerca abilissimi rappresentati ed agenti. Scrivere Pubblicità Stampa 5071, Torino.
INDUSTRIA tessile cerca contigui con contatti mercato abbigliamento, filatoio, maglieria referenziata, età non superiore agli anni 40, pratica gli impiegato. Telefonare ai n. 264-300 ore ufficio.
MACCHINISTA pellettiere, valigerie cercasi, inutile presentarsi se non veramente in possesso. Telefonare 694-497.
MEZZADRO sposo idoneo cercasi per conduzione collina Monselleri, Favaro, Verdi 35, Torino. A778
OFFRASI praticissima impiegata ufficio importante industria. Presentarsi Revere via S. Marino 31. A1163
OPERATORE meccanico capacità direttive piccola officina semplici lavorazioni serie cercasi. Scrivere dettagliando posti occupati pratica massima discrezione. Scrivere Pubblicità Stampa 5157, Torino.
OPERATORE praticissimi liceri paralleli e frese ricerca importante industria. Manoscritto curriculum precisi. Pubblicità Stampa 2180, Torino. A1761
PICCOLA industria meccanica ottonaria aperta quarto ampliata senza prole concederebbe stipendio per custodia moderna bella industriale. Telefonare 281-207.
PELLETTERIE cerca ragazza apprendista marchigiana od al banco. Telef. 802-896.
PENSIONATI pratici riparazioni elettriche cha idraulica cercasi. Telefon. 654-494 ore 14-16. A1090
REFERENZIATE praticissima apprendiste abito tuttofare e commesse maglia drughería. Scrivere Pubblicità Stampa 2319 Torino. A3454
RETTIFICATORE esperto prima categoria liceri subito cercasi. Preferisco età, posti occupati. Scrivere Pubblicità Stampa 2184, Torino. A2260
STABILIMENTO macchine utensili cerca elettricisti e collaudatori montatori e aggiustatori montatori. Scrivere Pubblicità Stampa 2084, Torino. A838
STABILIMENTO meccanico di importanza nazionale cerca, per ampliamento dei reparti attrezzatura e manutenzione, abili aggiustatori generici e stampisti, fresatori, tornitori, specificare età e pratica. Scrivere Pubblicità Stampa 9080, Torino.
STAMPISTA operatore assumesi preferibilmente pratico guarnizioni, referenze, ottima paga. Telefonare 686-713.
TESSITURA cerca giovane magazziniere solo se pratico lavori tessili. Indicare modi, posti occupati. Scrivere Pubblicità Stampa 8006, Torino. A812
TORINO cercasi magazziniere per dispensa ristorante, Massima serietà ed esperienza, età massima 35. Specificare studio, carriera, dati controllabili. Scrivere Pubblicità Stampa 7038, Torino.
TORNITORE prima categoria libera subito cercasi, Telefonare 200-686.
TRAPANATORE rettifilista prima e seconda categoria conoscenza disegno meccanica cercasi officina serissima. Scrivere Pubblicità Stampa 8078, Torino.
TUTTOFARE anche primo servizio paesani Crocetta cercasi. Telef. 880-453
TUTTOFARE Rosa referenziata cercasi da famiglia medico, stipendio alto se veramente capace. Esclusi lavori pesanti. Telefonare 390-155. A856
TUTTOFARE orario 8-13 cercasi. Telefonare 882-128. A1772
TUTTOFARE pratica cucina, Nizza cerca famiglia tre adulti. Telef. 519-122.
URGE per proverbe casa tuttofare robusta abilissima trattamento adeguato. Telefonare 55-758. A2965
URGENTE assumesi inserviente donna, pagasi San Francesco d'Assisi 28, telefono 43-965. A2229
VERNICIATORE a spruzzo abilissimo cerca industria. Telefonare 388-833.

FIDANZATI, SAPPIA. L. 100 per parola

A rappresentanza intestatio mercerie, maglierie, affittasi camp[illegible] maglieria bambini Torino, Piemonte. Telef. 764-272 ore pasti. Scrivere Pubblicità Stampa 2022, Torino. A809
CERCASI elemento introdotto campo vino fine importo per vendita massima. Astenersi se non introdotto. Scrivere casella 38 S, 571, Milano. 12858
CERCASI viaggiatore con sede propria introdotto articolo metalmeccanico per parte zona Piemonte escluso Torino. Scrivere Pubblicità Stampa 2100, Torino.
GRAPPA liquori distillerie Asti cerca rappresentanti introdotti Italia Settentrionale. Ultima provvigione. Maggiori serietà competenza richieste. Unsella Pubblicità 228 B, Asti. 20474
IMPORTANTE ditta cerca giovani ambosessi per vendita propagandistica a privati elettrodomestici, forte provvigione, necessaria sana presenza. Scrivere Pubblicità Stampa 1045, Torino. A308
INDUSTRIA Torinese cerca viaggiatori introdotti ramo ausiliari ai motoveicoli. Scrivere Pubblicità Stampa 2171, Torino.
MOBILIO vetrine, importante fabbrica per rifacimento prodotti ultima forma cerca rappresentanti Torino e Piemonte esperti e introdotti. Scrivere con referenze. Pubblicità Stampa 2039, Torino. A477
PRODUTTORI assicurazioni, procacciatori affari, diversi redditizio, offresi, rami danni, massime provvigioni zona Torino e Piemonte. Scrivere Pubblicità Stampa 1099, Torino. A1949
TEMPORANEAMENTE in Italia trattenere relazionalmente residente Stati Uniti cerca rappresentanza. Pipelo Raffaele-Ballario Corsonio 31, Napoli. 20443

SMARRIMENTI L. 100 per parola

REGALO robusto cane lupo-a persona veramente sensibile. Telef. 873-426.
SMARRITO braccials tigrè 7 e 6, macchia. Telefonare 694-440. A3490

INFORMAZIONI L. 100 per parola

ABBIAMO abili detectives per accurate investigazioni, accertamenti premaritali. Indagini europee. « Nuova Italia », Via Quintz 20, tel. 683-110, 683-376.
ABBIATE presente istituto investigativo informazioni private, premaritali, accertamenti. Preventivi, tel. 47-372. Carlo Alberto 40-42. 7156
ABILI detectives svolgono indagini, sorveglianze. Monsiel, Cavour 5, t. 833-181.
ACCERTAMENTI infedeltà, sorveglianze, indagini, informazioni ovunque « Italpol », Madama Cristina 131, telef. 687-374.
ADDERTAMENTI, informazioni, investigazioni private ovunque. Monsiel, Cavour 5, Torino 833-181. 48
ACCURATISSIME, scrupolose indagini, stile adeguato rivolgersi informatività, via Don Minzoni 14. Telef. 811-034.

IGIENE E TERAPIA L. 100 per parola

MASSAGGI estetici, curativi, [illegible] lingua abilissima massaggiatrice. Telefonare 284-906. A1074

AUTOMOBILI L. 100 per parola

A acquirenti e proprietari autovetture, autocarri, rimorchi, motocicli, Piemonte, Emilia, Liguria, Lombardia, Veneto, finanziamenti rapidissimi fino 24 mesi. Interessi bancari, rivalutazione. Domanda, corso Re Umberto 8, 10134 A automobilisti impossibilitati come danni gravidi massimi su autoveicoli marca polacca, targata Torino e Piemonte. Rimborsabili fino 18 mesi. Fare minimi, arrivo, sopravvenza. Fin.Co.Tor., rimborsabili in piazza Statuto 26 (angolo via S. Donato), tel. 67-868. 20342
ARMANDO Cassolino, chiama, 208, 600 diverse occasioni, Belvedere, autocarro 1100 dieci quintali. Cavalieri, Brescia 18
ADRIANO privato 600 mi mesi versamento, nuova 600, 103 tipo lusso nuovo tipo '58, '57, T.T., bella 1300 gran lusso. 1100 S, Ardea, giardinetta legno, belvedere, Cambi, facilitazioni, permutazioni. Automissing, Venaglio 8. 16439
ADRIANO 600, 500 C, giardinetta, cambi con moccoletto, lunghe rateazioni. Busto, Montebello 4, telef. 833-894.
ACQUISTASI privatamente 1100, o similare nuovo stretto proprietario. Telefonare 80-836. A1007
ALFA Romeo Giulietta, TI, Ambassador, propria vendo perfetta stimata Auto Torino, corso Principe Eugenio 11, telef. 888-484. 20382
ALFA'AUTOMALOOM Rondine, via Nizza 21; 10; 660-816, 688-621. Presentazione e consegna immediata qualsiasi tipo di autovettura, Consolazione Cadillac Eldorado e Biarritz », Ford Fairlane 500, Giulietta sprint diverse. Aurelia B 56 '57.
ANTIQUI privati e proprietari, acquirenti, automezzi, rimorchi. Piazza Solferino 1 p. telef. 521-982. 13866

AUTOMOBILISTI Duchessa Jolanda 33, 1400, 1958, 600, multiple, 500, belvedere. Telefonare 778-915. 2076
AUTOMOLOGGIO Moderno nuova 500 quintale, 600 nuova, 1100, 1600. Telefonare 278-931. 7476
BELLISSIMA 103 cera (1955) perfetta vendesi cambierei con utilitaria. Telefonare 756-875 A1584
CINITALIA (Mille Miglia) coupé Farina telaio nuovo 416 vendo o permuto nuova 600. Telefon. 296-777 corso Trapani 162. A1089
CITROEN, corso Vittorio Emanuele 206, tel. 755-283, Automobili, autocarri leggeri, furgoni, frigici, funzionali, convenienti, interpellateci. 20078
COMPRO contanti qualunque automobile purchè prezzo, prestazioni, consegna subito. Vigone 44. 7414
CONSEGNIAMO in giornata sovvenzioni e finanziamenti su autoveicoli. Ditarte, San Quintino 4 bis. 8741
FIAT 1100-103 II tipo, ai mesi, vendesi. Telefonare 242-026. A2867
FINANZIAMO rapidissimo auto, camioncini, rateazione massima. Tel. 53-541. 38-506. 13943
FORD Taunus [illegible] vendesi. Fiat Usine Soviet 21.
FRENI automatici per sospensioni, officina specializzata cambia ripara con garanzia, [illegible] gratuita. Saf, via Montebello 21, telef. 889-807. 843
FUNERARIO Lancia vendo Appia furgoncino mesi 8. Telef. 760-822. 4784

TUTTO ALLA PROCAS

FURGONE Ronco Scrivia, mesi 5, km. 9000 vendo o rate. Via Genovesato 5. Telefonare 873-849 ore ufficio.
LIQUIDASI, esplosivi impianto particolari collaudati; revisione ricambi qualsiasi tipo. Marconi 22. Telef. [illegible]
METANO Auto ecodomiche 60 per cento, ricambio uno gratuito, impianti perfetti, garantiti. G.p.c.m. centrale rifornimento via Bottiroli 71. Tel. 260-300, 389-898.
METANO, gas liquidi, nuovi impianti regolamentari. Lanzi, Crescentino 38, telefono 30-852. 20574
OCCASIONE 500 C nuovissimo completo accessori rivenderei vendo urgentemente. Telefonare 898-264. A108
OCCASIONISSIMA vendo autofurgone Leo 400 da immatricolare. Tel. 882-832.
OCCASIONISSIMA 500 C 150.000; giardinetta 2300; 600 265.000, vendesi privati. Telefonare 280-812. A804
OCCASIONISSIME Giulietta, familiari, pulmino, 1300 spider, 103, Viginia, Fulvia, 600, 600 Isetta nuove, rateazioni. Vigone 44. 12967
PRIVATO vende privato 1200-103 mod. II, ai mesi. Telefonare ore pasti 852-448 Telefonare 829-408. A1860
PRIVATO vende 500 ai mesi avorio. Telefonare 829-408. A1860
PRIVATO vende Appia prima, motore rifatto stato ottimo. Tel. 380-697.
PRIVATO vende privato 600 biretore avorio amaranto mesi sei ass. 4000 lire 870 mila. Telefonare 697-977. A468
PRIVATO vende a cinque 600 12 mesi garanzia. Telefonare 251-449. A2101
PRIVATO vende splendido sei mesi tremila chilometri, blue corsa. Telefonare ore pasti 768-048. A100
PRIVATO vende 600 belvedere, Balsamo, via Tuscolo 4 dopo ore 19. A86
PRIVATO vende 600 camoncino km. 5000; 530.000 trattabile. Telefonare 296-914.
PRIVATO vende 103 diciassettesimo stato Telefonare 30-093 dalle 18-20.
PRIVATO vende 1900 Granluce perfetta stato cambio minore, discordine. Telefonare 800-174. A415
RENAULT Florida Dauphine prima serie vendo permuta rateizzo Auto Torino, corso Principe Eugenio 11, tel. 888-484.
ROMEO revisionato, aggiornato, accessorio serie, con garanzia, vende, permuta, rateizza concessionaria Darii Vico, Fiadetta 61, Torino, telef. 296-914.
ROMEO 11 vende varissi facilitazioni, assicurazione. Concessionaria Alfa Romeo, Supercar Fratelli Collino, Pabro 10, Telefono 47-114. 20748
SACAUTO [illegible] Fiat, corso Racconigi 141, [illegible] pubblicità vettura acquisto a pagamento rateale Sava, massima serietà. Per gruppi di 6 clienti, un regalo per ciascuno. Richiedete la nostra 500 a fine 12.000 mensili. La vettura per tutti. 13458
SEICENTO avorio 11 mesi vendo 695.000. Telefonare 293-788 ore 9-12 e 15-20.
SUCCURSALE Cit. Francia 31, Telefono 732-923, [illegible] clienti Torino grotti. Lenzuoli, pergolati, rimborsabili, Taurus ufficiale 240, 242 rimborsabile, 615 furgoni camioncini, 1100 dieci quintali benzina e metano, 300 camioncini e furgoni ecc. 20074
TACAMERO, corso Unione Sovietica 93, presentazione nuova produzione Fiat. Permute con valutazione massima seria, ecclusioni finanziarie rateali. Interpellateci telefonando 605-354. A851
TEMPO autocarro 10 q.li 36 metano; altro 7 q.li [illegible] Via Ormea 29. A1226
VENDO Fiat 1100 103 1956. Telefonare 636-892 ore 14 e 21. A195
VENDO privato 1100-103 immatricolato gli 8 mesi nuovo, impiego già Telefonare 300-036. A309
VENDO 600 B, 8 mesi, avorio. Telefonare 242-057. A814
VENDO 500 sei mesi avorio. Telefonare 760-321. A777
VENDO 600 B trasporta 4 persone a cose telefonare 882-533. A170
VENDO 600 sei mesi grigia. Telefonare ore pasti 872-808. A787
VENDO 600 B ottimo stato ricco accessori. Via Nizza 127. A434
600 cabriolet ai mesi privato vende. Telefonare 295-306. A100
600 Mesi 6 vendo Telef. ore pasti 882-368
600 grigio perla 6 mesi vendo. Telefonare 962-574 ore pasti. A177
600, mesi 6, km. 3500, vende chiara, perfetta vende. Telefonare 281-541.
600 mesi sei ottima, privato vende. Telef. 841-818. A2035
600 privato vendesi mesi sei, grigio perla - rosso. Telef. 842-968 ore pasti.
600 sei mesi avorio vendo. Telefonare 751-320. A4587

CICLI MOTO SPORT L. 100 per parola

AIMO nuovo Pegaso 60; trasporta due persone, illimitatissimi e. Grisaspo 33.
AIMO nuovo Pegaso nuovo. Rateizzo chilometri cinquanta vallettissimo; trasvasi, corso Cincinnato 29. 20733
LAMBRETTA produzione 1960: 125 L1, 150 L1, 175 TV 4 marce, faro e manicabili incorporati in serbatoio. Prove, permissari, permuta presso Concessionaria Auto Torino, corso Francia (fuganto 1), telef. 853-838. 20343
MOTOFURGONCINI per tutte le esigenze, rateizzo rateazioni. Cavalieri, via Stura 35. 12327
TENDO Vespa 48 in ottimo condizioni, Telefonare 896-058. A964
VOLETE comperare camoniare vendere Vespa. Apr. Stazioni, Via Sommeiller 168, Telefonare 393-878. 20149

ANNUNCI VARI L. 100 per parola

ACQUISTA bottiglie, ferro, libri, mobili, soprammobili oggetti vari. Tel. 793-845.
AL Centro Radio, 3. Sabbadia 48, controllassi ricevi apparecchi (radiomisti da 10.000 a 15.000 lire) con nuova radio modulazione di frequenza, per sentire programmi televisivi. [illegible] lavatrici, televisori, cucine, elettrodomestici. Recapiti speciali, rateazioni. 9814
ALLOGGIO mobili, corso Galileo Ferraris 26 (monumentale), specialità mobili cucina legno Formica tipo americano e armadi guardaroba. Assortimento mobili in genere. 14146
ALPON fabbrica ancora su misura arredi speciali mobili padiglione maggiordomi via Cappuccini 14. L4262
AMOOGGIARE, artigiano vende camera letto inglese 250.000, lavamano salotto velluto 150.000; sala inglese 210 mila. Telefonare 882-396. 13898
ARREDATEVI Casa del Mobile, Regina Margherita, camere massicce 75.000, tinelli 21.000, [illegible] armadi 28.000
ARTIGIANO vende salotti 32.000 poltrone letto 12.000, Acc. Alberina 26 corsita
ATTENZIONE! Matrimoniali 60.000, cucine 40.000. Lagrange 38 (derilla). Principe Amedeo 11 D. 8838
FIDANZATI Siamo convinti, visitate la nostra permanente Montebello 8, Gaetano, corso Regio Parco 181, tel. 278-838 e via S. Agostino 5. Grandioso assortimento camere, sale 100.000 sino 500.000, salotti 60.000, entrattine 25.000, lampadari da 5000 sino 250.000, cucine tinelli, Rateazioni. 16851
FRANCOBOLLI collezioni qualsiasi importanza acquisto. Vladimiro Marchetti, Milano, Appiani 12. 18544
FRANCOBOLLI compra collezioni vere che corrispondenza. Sagarriban, XX Settembre 69 Torino. 20522
MACCHINA maglieria « Rutaber » 10/30 lavora tessuto forte scozzo. Insegnamento. Preliminari. Carlo Alberto 42, Cuneo.
MACCHINE cucire industriali, nazionali, 45.000 assortimento modelletti. Orlatello, San Francesco Paola 4. 12702
MAGLIAIE Macchine lavoro da 100.000 a 500.000. Insegnamento, rateazioni, tinelli, lampi. Cassero, San Quintino 4 bis. 1253
MAGLIERISTE, migliori macchine, ultimi prezzi Rateazioni, insegnamento. Super Casal, Cbasalis 5, Subalpini, accessori. 20327
MAGLIERISTE! Troverete vasto assortimento macchine maglieria dispensori rimagliatrici, prezzi incredibili. Rateazioni. Orfanello, 8, Franc, Paola 4. 12702
MOBILI a Cambiella », vasta esposizione garanzia, lunghe rateazioni, cambio mobili, via Garibaldi 4, telef. 521-107.
MOBILI « Unassarma », Valvetti 30, fabbricazione propria, vasto assortimento, lunghe rateazioni. Cambi. Visitateci. Telefonare 21-105. 1141
MOBILISSIMO Grap. 20 rate, vendita propaganda, camere da 85.000; tinelli da 39.000 vasto assortimento. Ritiro mobili usati. Approfittate. Garibaldi 2, mezzo.
OCCASIONISSIMA, splendida camera matrimoniale 185.000; tinello Zecchia completo 85.000. Telef. 882-896. 15885
PIANOFORTI Cagliari, via Po 23 (nuova sede), rappresentante migliori case. Telefonare 857-851. 7907
VENDO tanchi rigeneratore nafione specchi sedie mobile a tutto. Telef. 89 981.

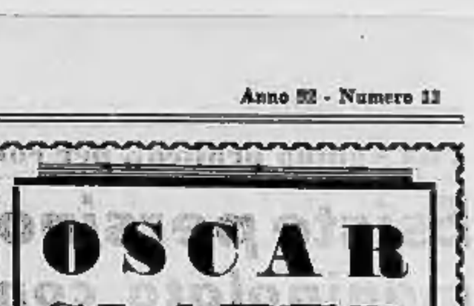

OSCAR SLATER

Condannato a morte!

X. — *Una vecchia e ricca signorina, miss Gilchrist, è stata assassinata la notte del 21 dicembre 1908 a Glasgow. Un uomo è stato visto uscire dall'alloggio dell'assassinato e si presume che quell'uomo sia l'assassino. E vi sono tre testimoni a carico. Pare che alla vecchia sia stata rubata una spilla in diamanti a forma di mezzaluna e poiché qualche giorno dopo un certo Oscar Slater aveva di vendere una pollina il pegno per una spilla simile viene designato come l'assassino. Ma Slater parte per New York. La polizia scozzese lo fa pertanto fermare al suo arrivo in America, poi manda leggere i tre testimoni più probanti che lo riconoscono come l'uomo uscito dalla casa di miss Gilchrist la sera del delitto. Condanna l'estradizione. Oscar Slater viene rimandato a Glasgow. Qui, aperte le sue valige, vengono trovati fra l'altro un soprabito macchiato di rosso e alcuni utensili, fra i quali un martello.*

Il soprabito macchiato di rosso, trovato nella valigia di Oscar Slater, viene sottoposto all'esame di un esperto. La polizia è sicura che si tratta di macchie di sangue, ciò che proverà che lo Slater è un assassino. Anche il martello, che si suppone sia l'oggetto col quale l'assassino ha ucciso la povera vittima, viene fatto esaminare. Ma gli esperti non scoprono traccia di sangue né sul soprabito né sul martello; si tenta se riesce a scoprire un po' di polvere di carbone alla congiunzione del manico col martello propriamente detto, nonostante che il legno sia stato lisciato di fresco. Infine gli esperti giudicano che il martello è troppo piccolo e leggero per aver potuto spaccare il cranio di miss Gilchrist. Tirate le somme, le prove trovate dalla polizia scozzese non hanno alcun valore. Nonostante la mancanza di prove convincenti, a parte l'identificazione più

o meno truccata di New York, e a dispetto delle proteste energiche e ripetute di Oscar Slater che si proclama innocente, l'accusato viene mandato davanti alla Corte [illegible]. Il processo ha inizio il 3 maggio 1909 a Edimburgo, sotto la presidenza di lord Guthrie. L'accusa è sostenuta dal « King's Counsel » Alessandro Ure, Lord Avvocato di Scozia; la difesa è affidata a un altro « King's Counsel » A. L. MacClure. La scena principale del processo è rappresentata dalla deposizione di Helen Lamble. Essa riconferma che riconosce Oscar Slater come l'uomo che vide uscire dal vestibolo dell'alloggio di miss Gilchrist, poco prima che alla entrasse, [illegible] pochi minuti dopo l'assassinio. Ella confessa anche che alcuni mesi prima aveva confidato ad un uomo, un certo Nugent, che la signorina Gilchrist teneva in casa molti gioielli, e confessa pure che il nominato Nugent

andò a trovarla parecchie volte in casa della signorina. Sempre dalla cameriera si viene a sapere che la vecchia assassinata possedeva un cane da guardia che poco tempo prima dell'assassinio era stato misteriosamente avvelenato. Dopo aver sostato a lungo nella ca-

mera di deliberazione, i giurati ne escono votando con nove voti a sei per la colpevolezza di Oscar Slater. In conseguenza di questa deliberazione, il giudice presidente, lord [illegible], condanna Oscar Slater al patibolo. « In modo assolutamente innocente! » protesta per la ennesima volta il condannato.

SEGUE: Plebiscito per il condannato

FIGURE E VICENDE DELLO SPORT

Eccezionale attività agonistica sulle nevi di tutta Europa

La francese Leduc trionfa a Kitzbühel

La francese Thérèse Leduc, vincitrice stamane dello slalom gigante a Kitzbühel

Jerta Schir (a sinistra)

Jerta Schir, quarta, è la migliore azzurra nella prova di slalom gigante disputata stamane

KITZBUEHEL, venerdì sera.

Si è iniziato stamane, sulle nevi di Kitzbühel il ventunesimo concorso internazionale dell'Hahnenkamm. La prova che ha dato il via alle competizioni è stata lo slalom gigante femminile, che ha fatto registrare il successo della francese Thérèse Leduc. La francese ha impiegato il tempo di 1'37"7. Al secondo posto si è piazzata l'austriaca Erika Netzer in 1'37"9, seguita dalla tedesca Heidi Biehl in 1'40"3.

La migliore delle azzurre è stata la Jerta Schir, quarta in 1'40"3, a pari merito con la statunitense Penelope Pitou. Sesta, sempre a pari merito, la tedesca Sonja Spaet e la svizzera Annemarie Waser (in 1'45"7). Ottava la Rey e decima Carla Marchelli.

Oggi si disputa lo slalom gigante maschile, dominato dalla lotta fra tedeschi e austriaci. Da una parte il dilettante Willy Bogner, che deve dimostrare che il suo successo nella libera di Wengen non era dovuto soltanto a circostanze fortuite (egli prese il via con il secondo gruppo allorchè la temperie di neve si era già placata), dall'altra i famosi Molterer, Schranz, Leitner, Rieigler. Il campionissimo Toni Sailer, che ha abbandonato le sci per il cinema, ha promesso che farà il tifo per i corridori del «Wunderteam» della neve. Pur essendo impegnato a Monaco nella lavorazione d'un film, il prodigioso sciatore vuole essere qui, nella sua città natale, per assistere, seppure quale spettatore, alla varia gara.

Gli italiani, fra cui emergono Bruno Alberti, Paride Milianti, Ilaio Pedroncelli e Carlo Sansoni, debbono rivendicare qui i posti occupati ad Alpbodon e poi persi a Wengen.

I bob di Monti e di Zardini selezionati per i mondiali

Magnifica la lotta a tempo record nelle prove dei giorni scorsi - Il primato della pista di Cortina tocca (per ora) al quartetto del «rosso volante»

Dal nostro inviato straordinario

Cortina d'Ampezzo, ven. sera.

Con la discesa dei «bob a quattro» si sono concluse ieri mattina, giovedì, le prove di selezione degli equipaggi che rappresenteranno l'Italia agli imminenti Campionati mondiali di bob in programma il 23 e 24 gennaio (bob a due) ed il 30 e 31 gennaio (bob a quattro).

Il «quattro» capitanato da Eugenio Monti, del Bob Club Cortina, noto ormai in tutto il mondo sportivo con l'appellativo di «rosso volante», dal colore fiammeggiante dei suoi capelli, ha ulteriormente abbassato il record del tracciato, segnando nella terza discesa 1'15"42/100. Nelle quattro discese, però, l'equipaggio guidato da Sergio Zardini, del Bob Club Cristallo (che sino a ieri mattina era detentore del record della pista, con uno scarto di pochi centesimi di secondo), nei confronti di Monti realizzava un tempo totale inferiore di 5"/100 di secondo.

Sergio Zardini ha così riconfermato, come nel «bob a due», le sue eccellenti qualità di pilota. Ed è ormai chiaro che la lotta per il titolo mondiale sia a due che a quattro, salvo rovesci meteorologici che potrebbero variare le condizioni attuali della pista, avrà per principali protagonisti Zardini e Monti, che avranno una valida riserva in un terzo valoroso equipaggio del «Cortina», quello di Sandro Menardi, che nelle ultime quattro prove selettive ha registrato complessivamente 5'36"76/100.

Da alcuni giorni è ospite di Cortina l'équipe statunitense capeggiata da Stanley Benham, consulente della pista avendo preso parte con ottimo risultato alle Olimpiadi invernali del 1956. Ha Benham che i suoi compagni, abituati a praticare lo sport del bob sulle piste americane, hanno dovuto lusinghiere espressioni per il tracciato olimpico cortinese, che presenta nei suoi 1700 metri una suggestiva successione di curve e di rettifili e la cui percorribilità nei confronti di altri approntamenti sportivi del genere è più agevole e sicura. Gli equipaggi d'oltre Oceano, dotati di slitte fabbricate in casa loro (quasi tutti gli altri concorrenti, tra italiani che stranieri, corrono su bob usciti da una officina cortinese) sono i più immediati antagonisti, in sede di allenamento, degli equipaggi italiani.

Concluse le prove di allenamento degli equipaggi italiani a quattro, sono proseguite quelle degli equipaggi a due: tre austriaci, cinque germanici, sei della Gran Bretagna, due spagnoli, due svizzeri, due statunitensi; fra gli stranieri il miglior tempo è stato segnato dall'equipaggio a due composto dagli americani Benham e Pandolph con 1'39"72/100 e da Fredrich-Fortune con 1'39"98, mentre il miglior tempo degli italiani spetta a Sergio Zardini ed a Luciano Alberti che in sede di allenamento hanno segnato 1'38"45. I tempi migliori degli altri equipaggi a due stranieri sono stati i seguenti: Isser (Austria) 1'41"75; Schelle (Ger.) 1'41"84; Angst (Svizzera) 1'41"91; Taylor (Gr. Bret.) 1'41"95; Bartorius (Spagna) 1'42"81. E' evidente però che gli equipaggi stranieri non hanno ieri forzato l'andatura.

I «mondiali» di Cortina assumono in questa edizione un particolarissimo valore, essendo stata la specialità del «bob» esclusa dai Giochi olimpici invernali che si svolgeranno in febbraio a Squaw Valley in California.

Domani 16, e dopodomani 17, indetti dalla Federazione quattrica di bob, si disputeranno a Cortina i campionati internazionali d'Austria; all'organizzazione dei quali, autorizzati dalle competenti autorità sportive italiane, provvederà la Fiat con la collaborazione del «Bob Club Cortina».

Enrico Pagani

Uno degli equipaggi italiani di «bob a quattro» a Cortina

Quando i ciclisti si dànno allo sci

Gli assi del pedale hanno disputato ieri uno slalom a St. Gervais - Il successo è andato all'azzimo Kubler - Defilippis sesto

SAINT-GERVAIS, ven. sera.

Il grande slalom disputato ieri sulle pendici di Mont Arbois, e riservato ai campioni del ciclismo, ha registrato la sensazionale affermazione dell'azzimato ex-corridore svizzero Ferdy Kubler, recentemente ingaggiato nell'ambiente ciclistico come direttore tecnico del G. S. Gazzola, una nuova formazione ciclistica italiana. Ferdy ha letteralmente dominato gli avversari, piazzandosi al primo posto della classifica generale, con un netto distacco sul secondo classificato, il francese Borel. I campioni più noti, Charly Gaul, Jacques Anquetil, Henri Anglade, Louison Bobet, Nino Defilippis, che pure nei giorni scorsi si erano preparati con cura in vista di questa singolare competizione, hanno dovuto accontentarsi di piazzamenti modesti.

Questo primo gran premio ciclistico di corridori ciclisti ha visto la gara vantare concorrenti, tra i quali, inaspettato all'ultima ecomenda, Michel Rousseau. L'ex campione del mondo di velocità, che ha fatto ancora una volta al suo nome, pur venendo eliminato dalla gara in seguito a una squalifica, non aveva potuto trovare un costume da sci da adattare alla propria taglia (diventata imponente), Rousseau è stato così costretto a disputare la prova indossando pantaloni da città e un pesante maglione che gli ostacolava i movimenti.

Pur essendo quasi completamente digiuno di sport della neve (Rousseau ha infilato ieri gli sci per la seconda volta in vita sua), l'ex campione del mondo di velocità vi è lanciato con coraggio lungo la discesa, segnando sul tratto compiuto in modo regolamentare un ottimo tempo. Poi, dopo aver mancato una porta, un ramoscello gli ha impedito di terminare la gara.

Ferdy Kubler, scalatore

Charly Gaul, dal canto suo, ha dimostrato di essere decisamente migliore in bicicletta che sulla neve, ed è terminato quattordicesimo, proprio alle spalle di Jacques Anquetil. Anche la combattività e il coraggio di Henri Anglade sono da menzionare la discesa; il campione di Francia, terminato buon ultimo, ha dimostrato un vero terrore della ripida discesa di Mont Arbois.

Nino Defilippis decisamente superiore ad ogni previsione, ha disputato una bella gara nonostante nella prima «manche», classificandosi al sesto posto della classifica generale dietro Louison Bobet e Louis Gerardin.

IN VISTA DELLE PARTITE DI DOMENICA

Decisi gli schieramenti di Torino e Juventus

A Catania i granata utilizzeranno Grava al posto di Scesa - Oggi ancora un allenamento

Mister Senkey, non meno che si annuncino la partitissima di domenica, è sempre molto enigmatico. Giunto a Catania, poco dopo mezzogiorno con la sua squadra, ha cominciato a stabilire qualche punto fermo sulla formazione del Torino, pur non ritenendo di poterla annunciare ancora ufficialmente. Il tecnico granata ha ammesso che a Catania si sarà quasi certamente vista Grava, schierato al posto di Scesa. E' già qualcosa. Considerando che la presenza di Virgili viene data per sicura dallo stesso allenatore, si può concludere che la formazione granata è già quasi interamente uscita dalle nebbie dell'incertezza.

Decisivo può considerarsi, comunque, l'allenamento del pomeriggio allo stadio di Cibali. Presente, naturalmente, anche il contravanti. Gli esigui di Senkey hanno, in realtà, una loro ragionevole. L'allenatore ha detto in proposito: «Voglio mettere in campo a Catania prima di tutto undici uomini validi. Necessario, dunque, che mi renda conto delle condizioni di tutti gli atleti, prima di annunciare la formazione».

Quanto al ristoro di Grava, Senkey ha precisato: «E' un giocatore che ci serve molto per una partita così impegnativa. Grava è in forma ed ha molta esperienza».

L'allenamento del granata allo stadio di Cibali ha anche lo scopo, non certo trascurabile, di saggiare le condizioni del terreno, che non sono proprio ideali, sia per l'impossibilità di creare — a causa del clima — uno stabile tappeto verde, sia per la pioggia dei giorni scorsi che ha reso il fondo molto pesante. Il tempo, comunque, si è rimesso al bello e richiesti di biglietti pervengono da ogni parte della Sicilia.

Nel suo granata regna molta calma, derivata dalla ritrovata fiducia nei propri mezzi che sta alla base del rendimento di quasi tutti i migliori squadra. Ed i giocatori hanno ben ragione di essere fiduciosi: domenica scorsa a Messina hanno disputato una partita-modello.

Nell'opposto fronte, vigilia abbastanza tranquilla. Il Catania ha svolto stamattina il suo ultimo allenamento, poi la squadra è partita ad Acitrezza, in ritiro, da dove si muoverà solo domenica mattina. L'allarme per la indisposizione di Grani è completamente rientrato. Il centromediano, rimasto a letto per tutta la giornata di ieri, si è unito stamattina ai compagni.

c. v.

I bianconeri ospitano il Bari in formazione standard, con Emoli e Sarti - Quasi certo Castano

John Charles nell'allenamento sostenuto ieri dalla Juventus

La Juventus affronterà il Bari al gran completo: rientrerà Emoli, che è ormai completamente guarito dall'infortunio patito a Udine, Sarti è già stato «recuperato», Castano ha ripreso la preparazione ed i militari e sono tornati in buona efficienza dalla fatica di Lucca. Queste le notizie di ieri sera, per cui Cesarini poteva comunicare che la formazione della squadra non subirà varianti neppure per il «match» con il Bari.

Gara questa (sarebbe inutile nasconderlo) che sola molto insidie per i bianconeri capi-classifica. Si è visto ieri, durante l'allenamento di metà settimana, quanto sia ardua e rischiosa giocare al «foot-ball» su un terreno duro per il gelo; sono bastati pochi minuti di «distrazione», perchè i rincalzi rimediassero e segnare cinque goals. Poi, forse punti nell'orgoglio, i titolari hanno rimontato il passivo, ma il risultato non conta molto in queste prove; è rimasto piuttosto l'impressione come sia difficile giocare bene al calcio su un terreno piuttosto adatto al pattinaggio...

Comunque è stato possibile egualmente trarre alcuni appunti: il progressivo ritorno in forma di Sivori, il felice momento di Boniperti (che pare abbia ritrovato anche il tiro...), i progressi ammirevoli di Colombo, la buona volontà di Nicolè e di tanti altri.

Perdurando le avverse condizioni atmosferiche la gara con il Bari potrà essere disputata? Lo stadio, prima di quest'ultima nevicata, era perfettamente a posto ed il terreno di gioco (ricoperto da apposite stuoie) non aveva sofferto troppo per il gelo. Ora c'è l'incognita della neve... Se nevicherà ancora, il lavoro di ripulitura dovrà essere effettuato a tempo di «record».

La lunga storia dell'algerino, campione olimpionico di maratona

Mimoun: due giri del mondo (a piedi) in una carriera che dura da vent'anni

Dal 1940 al 1960: ventotto volte Campione di Francia, sessantaquattro volte nazionale - La sua ultima ambizione è di partecipare per la quarta volta ai "Giochi"

Parigi, venerdì sera.

Fra le truppe franco-algerine che nel lungo e freddo inverno 1943-'44 svernavano Casino, era spesso oggetto di frizzi e sfide scherzose un giovanotto di 24 anni che, nei periodi di inattività, si metteva in calzoncini per compiere lunghe corse e marce a passo forzato nella campagna, alternando le con esercizi a corpo libero e uscendone alla fine fumante e stremato come un cavallo da tiro.

Quel giovanotto si prepara oggi a compiere un'impresa che finora è riuscita a pochi atleti: partecipare per la quarta volta alle Olimpiadi. Un'impresa tanto più eccezionale nel suo caso, quando si pensi che Alain Mimoun gareggiò per la prima volta ai Giochi Olimpici nel 1948, a Londra, quando aveva 28 anni e a Roma pertanto, ne avrà presente, ne avrà 40.

Come tutti gli atleti della sua generazione, Alain Mimoun nato a Telagh, in Algeria, il 1° gennaio 1920, ha dovuto fare i conti con la guerra, uscendo tardi alla ribalta internazionale. Dalla prima volta in cui scese in pista alla sua prima affermazione di rilievo dovevano passare, infatti, sei anni. Val forse la pena di raccontare l'una e l'altra.

Nel maggio 1940 il futuro campione si trovava sotto le armi e il suo reggimento, inserito di profilava l'offensiva a fondo dei tedeschi, che avrebbe imposto ai francesi la ritirata e l'armistizio, si era acquartierato a Vaucresson. Fu qui che Alain vide per la prima volta una pista di atletica leggera, liscia, perfetta, elastica, con le corsie ben tracciate: non resistette alla tentazione, si mise in mutandine e incominciò a «girare». Quando lo vennero a prendere, quasi di forza, per riportarlo nei ranghi, Alain Mimoun di giri ne aveva compiuti 36, pari a ben 18 chilometri.

Dopo la guerra, Alain Mimoun si dedicò anima e corpo all'atletica, e a Parigi, nel 1946, si rivelò con un secondo posto nei 5.000 metri, coperti nel tempo, ottimo in quegli anni, di 15' e 13", a ridosso del «grande» Pujazon. Quell'atleta non più giovanissimo, bruno, dall'espressione sempre corrucciata, quasi sofferente che era riuscito a minacciare fin sul filo di lana Pujazon, attirò l'attenzione anche dell'allora presidente del R.C.F., Jourreaud, che gli batté sulla spalla, dicendogli: «Bravo, piccolo, andrai lontano». Infatti, Mimoun calcola di aver fatto in venti anni, allenamenti compresi, due volte il giro del mondo a piedi.

Dopo quel secondo posto a Parigi, nel 1946, Alain Mimoun, nelle distanze dei 5 e 10 mila metri e nella maratona, è stato 28 volte campione di Francia, ha fatto parte per 64 volte della rappresentativa francese in incontri internazionali, comprese le Olimpiadi di Londra nel 1948, di Helsinki del 1952 e di Melbourne del 1956, nelle quali ultime si è laureato campione olimpico della maratona, la gara più prestigiosa.

Potrà conservare a Roma, nella prossima estate, il suo alloro olimpico? Alain Mimoun, modestamente, afferma che si accontenterebbe di poterlo difendere, partecipando per la quarta volta ai Giochi. Attualmente, purtroppo, non può allenarsi come vorrebbe e dovrebbe, perchè è afflitto da forti dolori alle gambe. E questa volta non ha più la possibilità di consolarsi della forzata inattività come nel 1954, a Berna, quando un attacco di

Maratona delle Olimpiadi 1956: Mimoun entra da trionfatore nello stadio di Melbourne

sciatica gli impedì di partecipare ai Campionati Europei. Allora, tra il pubblico che assisteva alle gare dalle quali solo la sfortuna lo aveva escluso, Alain conobbe la ragazza che sarebbe diventata la signora Mimoun.

E' lei, sua moglie, che incoraggia Alain in questo momento di sconforto e di grandi speranze. E il campione si consola pensando che i dolori scompariranno in tempo per permettergli di allenarsi; anzi, questa impossibilità a correre gli darà modo di immagazzinare energie e di mettere a punto il suo fisico più lentamente, evitando il pericolo di raggiungere la forma migliore troppo in anticipo.

Mancano più di sei mesi alle Olimpiadi, più che sufficienti per ridare alle vecchie gambe di Alain Mimoun l'elasticità e la vigoria necessarie a meritarsi ancora una volta — magari per l'ultima volta — un posto nella squadra francese. Se avrà quel posto, Alain giura che difenderà il suo titolo olimpico fino allo stremo delle sue forze.

S. m.

Pronostici ippici

X-2: ROMA (Tor di Valle), premio Quirinale (trotto; lire 900.000, m. 2040; 9 partenti). La primatista delle femmine italiane, Bali Hera (gr. X), sembra tornata alla sua migliore forma. La preferiamo davanti a Balabang (gr. 2).

1-2: ROMA (Tor di Valle), premio Esquilino (trotto; lire 810.000, m. 1600; 12 partenti). Elmira (gr. 1) non dovrebbe lasciarsi sfuggire la corsa, pur avendo in Nilo (gr. 2) un non facile avversario.

2-X: MILANO (S. Siro), premio Mongrano (trotto; lire 810 mila, m. 1600; 8 partenti). Pilikeria (gr. 2) e Crotone (gr. X) ci sembrano i cavalli migliori.

1-X: FIRENZE (Mollina), premio Gorgona (trotto; L. 460.000, m. 1600; 9 partenti). Corna molto aperta, in cui nutriamo Nombo (gr. 1) e Spino (gr. X).

1-2: NAPOLI (Agnano), premio Claudio (galoppo; L. 810 mila, m. 1700; 8 partenti). Fiordaro (gr. 1) non dovrebbe lasciarsi sfuggire la vittoria; per il posto d'onore indichiamo Pasel Fardati (gr. 2).

2-1: LIVORNO (Ardenza), premio Miramare (galoppo; L. 460 mila, m. 1300; 13 partenti). Mazzant (gr. 2) e Uganda (gr. 1) sono le concorrenti più appariscenti.

Attesi in giornata i giocatori di bocce francesi e svizzeri

Tutto pronto per la «33 ore»

Nelle prime ore di oggi pomeriggio giungono a Torino le squadre francesi e svizzere che prenderanno parte alla «33 ore» bocciofila organizzata alla Palestra Ponchia. L'originale competizione comincerà domani alle ore 15 dopochè il Sindaco di Torino avv. Peyron avrà dato il segnale d'avvio con un colpo di gong. La competizione, una vera e propria «maratona» delle bocce, si concluderà domenica alle ore 24.

C'è intanto da segnalare che nella squadra francese mancherà il nizzardo Imbert (influenzato), sostituito dal bicesse René Carret. Questi è un abile giocatore particolarmente dotato per le gare faticose. Nello scorso dicembre, in coppia con Roudia, egli ha vinto la «36 ore» di Annecy. Carret ha pure fatto parte della rappresentativa francese ai campionati del mondo del 1958.

Il lavoro organizzativo per la grande manifestazione è praticamente a punto. Per favorire coloro che volessero seguire anche le fasi notturne della gara, è stato concordato un servizio di pullman in partenza dalla Palestra Ponchia. Gli automezzi (due partiranno alle ore 3, altrettanti alle 4) percorreranno vari itinerari cittadini.

Durante la manifestazione funzionerà nei locali della Palestra Ponchia un regolare servizio di ristorante. Inoltre nella giornata di domenica, dalle ore 9 alle 12 e dalle 15 alle 18,30 funzionerà all'interno della Palestra un ufficio postale per la timbratura della corrispondenza, ufficio appositamente allestito per ricordare l'avvenimento.

Sulle nevi di Cesana si disputa il «Giacobi»

Sulle nevi di Cesana (Monti della Luna) si disputa domenica una interessante gara sciistica di discesa obbligata, valida per il Trofeo Giacobi, riservato ai tesserati della Fisi di III categoria, juniores e seniores. La competizione si svolgerà su un tracciato di 1800 metri con un dislivello di circa 700, e ora 30 porte.

Hanno annunciato la loro iscrizione tutte le squadre dei più forti Sci Club piemontesi.

SULLE SCENE E SUGLI SCHERMI

Ritorna l'ambigua Rosemarie

Belinda Lee tenterà di ripetere l'«exploit» di Nadia Tiller, riportando sullo schermo il personaggio della ragazza Rosemarie in un film che si propone di darne una nuova versione

— STASERA ALLA TV —

Il «travet» si ribella contro le ingiustizie

Umberto Melnati è il patetico protagonista della commedia "Milizia territoriale„ che andrà in onda alle 21
Un personaggio che piaceva a Falconi e a Gandusio

Milizia Territoriale è una delle non poche commedie felici di Aldo De Benedetti, che, nella interpretazione di Armando Falconi, vide per la prima volta le scene la sera del 13 dicembre 1933, al Teatro Excelsior di Roma. Più tardi entrò pure nel repertorio di un altro eccellente attore, Antonio Gandusio, che la interpretò anche sullo schermo e la tenne in cartellone fin quasi alla vigilia della sua scomparsa. Stasera Milizia Territoriale appare sui teleschermi nella interpretazione di Umberto Melnati, protagonista, e di altri noti e bravi attori, per la regia di Claudio Fino.

La commedia narra la divertente e, nello stesso tempo, patetica vicenda del cinquantenne cav. Francesco Orlandi, docile e zelante impiegato del calzaturificio Reani, dove tutti — a cominciare dal proprietario comm. Salvatore Reani — lo fanno «filare», approfittando appunto della sua mitezza: la signora Reani e il giovane figlio Giorgio arrivano ad affibbiargli commissioni e incarichi poco dignitosi e irritanti e persino il fattorino lo tratta dall'alto in basso. A casa la situazione non è molto diversa per il buon Orlandi, ingentilito una moglie incapace autoritaria e dispotica lo snobba continuamente.

Come una liberazione per il mite cav. Francesco arriva — sembra impossibile! — la guerra (la prima mondiale!, poichè egli, richiamato col grado di maggiore nella Milizia Territoriale, viene assegnato a un comando di tappa in zona d'operazioni. Finalmente il cav. Orlandi non soltanto non è più oppresso, ma può comandare e sentirsi qualcuno. Un giorno gli capita addosso il principale, il comm. Reani in persona, che viene a blandirlo, a implorarlo affinchè «imboschi» il figlio Giorgio, militare anche lui. Il commendatore, prodigo di complimenti e di elogi, promette a Orlandi che, per compensarlo di ciò che farà per suo figlio, lo nominerà direttore del calzaturificio allorquando sarà congedato. Orlandi si adopera in tutti i modi e riesce a fare «imboscare» Giorgio.

Terminata la guerra, Orlandi torna al suo lavoro; della nomina promessa non si parla neppure, e, anzi, ora lo trattano forse peggio di prima. L'ingratitudine non è cosa nuova, nè rara; perciò, mormorando su queste considerazioni, il buon Orlandi non sa ribellarsi. Però, quando Martina, una bella contadinotta — che Giorgio conobbe in zona d'operazioni, al comando di tappa, e alla quale fece tante promesse — viene a farsi viva e il giovanotto dimostra di non aver più che fare della ragazza, allora Orlandi, nel rivedere Martina, finalmente si ribella con insolita foga.

Constatando come essa sia innamorata e bistrattata, va prende le difese, senza limiti e senza mezzi termini, ritrovando la sua forza di uomo per tanto tempo infrenata. Si scatena in lui una furiosa forza, contro un'ingiustizia, che niente può arrestare. Da questo momento nessuno sarà più in grado di reagire e tutti saranno costretti alla sua volontà e a rispettarla definitivamente.

Lo scenografo Ludovico Muratori ha realizzato per Milizia Territoriale, due complessi scenografici, rappresentanti il primo gli uffici della direzione commerciale di un calzaturificio, l'altro un deposito di materiali di sussistenza. Lo stile che domina gli uffici dell'industria è dichiaratamente farsesco, rivelabile anche dalle vetrate e dai mobili. Il deposito si immagina sistemato in una fattoria sulle retrovie del fronte carnico, caratterizzata da architravi, soffitti a volta, balaustrate. Vi saranno sistemati oggetti vari d'uso bellico, dagli zaini alle cassette telefoniche, da apprestarsi di segnalazione alle coperte: in gran parte materiale dell'epoca.

Ore 18,45: per le donne

Freddo e alta montagna nella rubrica «Lei e gli altri»

«Lei e gli altri», la settimanale trasmissione televisiva per le donne, dedicherà alla montagna e ai problemi del freddo il suo numero di oggi. Vera Squarcialupi, che ha intervistato anche il meteorologo prof. Bontemauro, presenterà una rassegna di termometri, barometri, termosifoni, pannelli radianti. L'architetto Soccini si soffermerà sui illustrare alcune soluzioni per un efficiente riscaldamento della casa, legate ai problemi dell'arredamento. La rubrica di moda sarà dedicata agli abiti di alta montagna e la ricetta culinaria ad un cibo prettamente montanaro.

Ospiti di «Lei e gli altri» saranno i componenti del Quartetto «Ars antiqua», noti per l'attività concertistica in tutta Europa. Il Quartetto eseguirà un repertorio di musiche dall'XI al XVII secolo.

Paola Borboni e Umberto Melnati durante le prove di «Milizia territoriale» che la tv trasmette stasera alle ore 21

Dal 1° febbraio canzoni nella «Piazzetta delle 7 note»

Una nuova trasmissione di carattere musicale sarà irradiata dal 1° febbraio tutti i lunedì pomeriggio, dalla televisione. Si tratta de «La piazzetta delle sette note», un programma di musica leggera, che idealmente si riallaccia alla «Bottega della canzone». Difatti ne sarà sempre presentatore Nuto Navarrini, il quale però ancora l'orchestra diretta da Pier Emilio Bassi e la regia sarà di Romolo Siena.

Lo spettacolo sarà ambientato, come suggerisce il titolo della trasmissione, in una piazza e Navarrini interpreterà il personaggio di un venditore di canzoni. Ospiti della «piazzetta» saranno noti cantanti di musica leggera. Le scene saranno su bozzetti di Filippo Corradi Cervi.

OGGI SUL VIDEO

18,30: Telescuola: Corso di Avviamento Professionale a tipo industriale. Primo e secondo corso.

18,55: Cronaca registrata di gare internazionali di sci da Kitzbühel (Austria): Slalom gigante maschile.

17-18: La tv dei ragazzi: «L'Alfiere», settimanale per i ragazzi. Realizzazione di Maurizio Corgnati. «I giorni della nave»: rassegna di attività giovanile a cura di Guglielmo Valle.

18,30: Telegiornale e Gong.

18,45: Lei e gli altri: settimanale di vita femminile.

19,30: Sintonia - Lettere alla tv, a cura di Emilio Garroni.

19,45: Anno economico 1959, a cura di Maurizio Parazzani.

20,30: Telegiornale - 20,50: Carosello.

21,—: «M. T. (Milizia territoriale)», commedia in tre atti di Aldo De Benedetti. Interpreti: Umberto Melnati, Franco Coop, Osvaldo Ruggieri, Laura Solari, Paola Borboni, Rina Cenis, Silvia Monelli, Vanna Vivaldi, Silvana Scalli e altri. Scene di Ludovico Muratori. Costumi di Maud Strudthoff. Regia di Claudio Fino. Al termine: **Telegiornale.**

I programmi di domani

Ore 9,55 (Eurovisione) Da Kitzbühel (Austria): Gare internazionali di sci: discesa femminile e discesa maschile - 15,30: Telescuola - 16,05: Cronaca registrata delle gare sciistiche di Kitzbühel - 17-18: La tv dei ragazzi - 18,30: Telegiornale - 18,50: Taccuino della natura - 19,10: Uomini e libri - 19,25: Quattro passi fra le note - 19,55: Una settimana nel mondo - 20,15: Pesca in valle - 20,30: Telegiornale - 20,50: Carosello - 21: Il Maestrino - 23,10: Dimeyland - 23: Telegiornale.

A Castelfranco temevano i muscoli dei camoglini

Sono state invece le prove di forza a determinare il nuovo successo della cittadina veneta

Castelfranco V., venerdì sera.

(a. z.) L'entusiasmo è notevolmente cresciuto nella patria del Giorgione dopo il quarto successo televisivo a «Campanile sera». I castellani hanno ormai battuto il primato che Mondovì s'era conquistato con tre vittorie. Nessuno però, pur nel legittimo orgoglio del nuovo traguardo, ha avuto manifestazioni di fanatismo e neppure si sono avute esplosioni collettive fuori posto. Tutto insomma è filato sui binari di una simpatica festa in famiglia (una famiglia alquanto numerosa) anche se a un certo punto la condotta dell'arbitro nella seconda prova del braccio di ferro aveva innervosito quanti occupavano il palco di piazza Giorgione.

Per la quarta vittoria il comitato organizzativo non aveva predisposto alcun piano di festeggiamenti: nè pranzo collettivo, nè una bicchierata. Ma la bicchierata, anche se non prevista, c'è stata e ognuno di propria tasca ha pagato le proprie consumazioni ai banchi dei caffè che si affacciano sulla piazza Giorgione. E' stato questo un pretesto per ritrovarsi fra amici a per esporre commenti personali sul successo castellano.

Si è detto che la prova che ha destato maggior nervosismo è stata quella del braccio di ferro disputata dai castellani in trasferta, in casa della rivale Camogli. Questa e la prova di tiro alla fune erano le più temute: si temeva la vittoria ligure. Però è avvenuto il contrario perchè nella prova del braccio di ferro, nonostante tutte le contestazioni, sono risultati vincitori i veneti, e in quella di tiro alla fune i mastodontici rappresentanti della cittadina trevigiana hanno letteralmente dominato gli avversari sollevandoli persino da terra e portandoseli a spasso lungo la pista.

Sono state dunque proprio le prove che erano causa di maggior apprensione, a dare la vittoria alla città del Giorgione. Il loro punteggio è stato determinante per il risultato finale. E' stato quindi di alla fine ben giustificato l'entusiasmo dei campioni anche se per essi non è stato molto agevole sollevare sulle spalle per il trionfo i 128 chili di Idillo Zordan, il più grosso dei tiratori alla fune.

Tortora invece, che pure meno sportivo dei castellani, ha fatto una drammatica telefonata da Castelfranco Veneto. L'affluenza di gente venuta dai paesi e dalle città vicine ha riempito all'inverosimile alberghi e pensioni. Purtroppo nessuno si era ricordato di prenotare una camera per il simpatico Enzo, al quale è stato offerto come unico rifugio, una vecchia poltrona nella saletta di un bar. «Proprio a me, con le mie mance per la vita conosciuta», queste le ultime parole che abbiamo potuto ascoltare.

Intanto viene comunicato il nome della prossima rivale di Castelfranco: questa volta scenderanno ancora in [illegible], si tratta di Manfredonia. La riserva di Castelfranco sarà, invece, Casale Monferrato. Quando in città piemontese affronterà le prove di «Campanile Sera», una nostra vecchia conoscenza farà la sua ricomparsa: Maria Luisa Garoppo è stata infatti scritturata a fare da portavoce in piazza.

Camillo Brambilla

I CONCERTI

Programma eclettico stasera all'Auditorium

Il giovane direttore triestino Mander dirigerà musiche di varie epoche e stili

Musiche di varie epoche e di vario stile informano il programma, che il giovane direttore triestino Francesco Mander presenterà questa sera all'Auditorium (e potremo ascoltare anche per radio sul programma Nazionale). Superbo, grandioso, possente nella sua ideologia drammatica e musicale Beethoven s'impone per prima, con una delle sue opere più vigorose: l'ouverture composta per un dramma di H. J. Collin, oggi ricordato esclusivamente in virtù della [illegible] beethoveniana, che nel [illegible] di due temi diversissimi fuso rude, eroico e fortemente ritmato, l'altro tenero, dolce e appassionato) crea uno dei suoi quadri più perfetti e suggestivi.

Perpolesi compose vari salmi, che vengono però molto raramente eseguiti. Quello giovanile, pregevole questa sera. Laetatus sum non è certo il migliore, ma è l'unico scritto per una sola voce, il soprano. Vi sono anche pagine formali e accademiche; ma una in modo particolare è squisitamente e delicatamente pergolesiana: l'adagio e il Gloria patri, in ritmo di siciliana. Di questo Salmo sarà interprete vocale il soprano V. Stich Randall, nota non solo per avere cantato più volte fra noi, ma anche per una vasta e pregevole discografia.

Ezio presenterà ancora i tre canti di Shehérasade, un prezioso poeta di Tristan Klingsor — ispirati rispettivamente Asie (di ampio sviluppo e con nostalgici accenti di visioni esotico-orientali), La flûte enchantée (una donna sta ascoltando con gioia la varia melodia d'un flauto, suonato dal suo innamorato) e L'indifférente (una donna vede passare l'uomo che ama, decanti alla sua casa e prosegue oltre, con indifferenza) — di un Ravel giovane ancora, ma già rivelante i segni inconfondibili della sua scrittura fantasiosa ed elegante, anche se ancora immarcidita da evanescenze impressionistiche.

Il concerto terminerà con la postica Sinfonia di Frank, una delle più significative composte in terra francese. l. a.

Circolo della stampa — Mercoledì 20 gennaio, alle ore 21, la Compagnia del Teatro de Arte de la Universidad de San Carlos de Guatemala si esibirà nella sala del Circolo della stampa con uno spettacolo di mimo e danze delle civiltà Maya-Quiché. La manifestazione è promossa dal Centro Universitario Teatrale di Torino (Cut). I soci possono intervenire ed accompagnare un familiare ed un ospite.

VIAGGI-GITE-SPORT
VILLEGGIATURE
LUOGHI E RITROVI CARATTERISTICI

ALPI — Torinesi: sole e neve a Sestriere, Bardonecchia, Claviere, Sauze d'Oulx-Sportinia, Cesana, Chiomonte, Pragelato, Ala di Stura, Balme. Inform. Agenzia Viaggi e Enic Turismo di Torino

BARDONECCHIA — COLOMION - piste 6 e 3 - e variante 2 dal Colomion al Pian dei Sole, molto bella. Piste 1 e 2, gelate.

BARDONECCHIA — COLOMION - l'albergo riscaldato PIAN DEI SOLE. Vi offre buon trattamento, ottima cucina.

FRABOSA — SOPRANA (Cuneo), [illegible] settimanali L. 18.000 compreso pensione, abbonamento impianti sportivi, scuola collettiva di sci. Inf. presso tutte le agenzie di viaggio

FRABOSA — SOPRANA (Cuneo), tutte domeniche pullman diretto da Torino part. 7,15. Ag. FIMPI p.za C. Felice. Soggiorni - [illegible] - Scuola sci; piste battute. Inf. SAVET - FIMPI

SABATO 16 e LUNEDI' 18 GENNAIO 1960 ore 16

VENDITA ALL'ASTA PUBBLICA

presso

ISTITUTO VENDITE GIUDIZIARIE

TORINO - VIA S. OTTAVIO, 14

di attività fallimentari e varie costituite da: mobili in stile e moderni, dipinti, stampe, soprammobili e cristallerie, lampadari, pelli e pellicce, oggetti decorativi, ecc.

Esposizione: oggi nelle ore d'ufficio e domani dalle ore 8 alle ore 12.

COMUNICATO

L'AGENZIA DEFENDINI informa che dal 14 corr. ha iniziato la consegna dell'ELENCO TELEFONICO 1960.

Non necessita prenotazione in quanto i suoi incaricati passeranno indistintamente da ogni Utente previa comunicazione a mezzo circolare.

L'AGENZIA DEFENDINI — UNICA autorizzata al cambio dell'elenco telefonico a domicilio — avverte che a detto recapito provvederà esclusivamente con i suoi fattorini in divisa. Il cambio dell'elenco (due volumi) sarà eseguito al momento del passaggio degli addetti al servizio con le norme contenute (timbratura ultima bolletta; ritiro vecchi elenchi; [illegible] L. 1201.

OGNI ALTRA RICHIESTA O FORMALITA' DOVRA' CONSIDERARSI ABUSIVA.

PORCELLANE
CRISTALLERIE
SERVIZI TAVOLA, TE', CAFFE', BICCHIERI
PORCELLANE LIMOGES e CAPODIMONTE
OGGETTI in PELTRO, CARRELLI TE, PORTA OMBRELLI
[illegible] PAGLIANO — Unica Sede - Via Mazzini 25

STASERA AL CINEMA

Bergman metafisico tra la peste e l'atomica

***Trasparente il simbolo della leggenda medievale narrata nel* Settimo sigillo, *un film di grande bellezza figurativa - Baschi contro indiani in* Lampi nel sole**

SETTIMO SIGILLO («Det sjunde inseglet»), di Ingmar Bergman, con G. Bjornstrand, B. Ziereit, N. Poppe, M. von Sydow, B. Andersson. Svezia, 1956, bianco e nero (Cinema Romano).

Nel Medioevo la pestilenza, oggi l'angoscia esistenzialistica, o quella più concreta, anche se i più non la provano a cercano di scacciarla come un'ombra molesta, della guerra nucleare: è il trasparente simbolo di questo film di Ingmar Bergman, premiato, non senza sollevare discussioni, al festival di Cannes del 1957.

Ma prima e più che filosofo, Bergman è un artista e il simbolismo non adugia la sua opera, anzi non ne affioca lo splendore figurativo: lividi cieli, spiagge desolate, foreste da tregenda fanno da sfondo al vagabondare del cavaliere Block e del suo freddo scudiero e traducono plasticamente il loro tormentoso travaglio spirituale.

Block, infatti, ha perso la fede, quella fede per difendere la quale si era spinto in Terrasanta. Tornato dopo dieci anni dalla crociata, trova il suo paese in balia della pestilenza. I suoi dubbi su se alimentano: perchè Dio permette un simile flagello?

Proprio allora, la Morte si prepara a ghermire il cavaliere. E questi, che la vacillante fede nell'aldilà spinge ad accostarsi maggiormente agli uomini in un empito di solidarietà, chiede e ottiene dalla Morte, vincendola a scacchi, un breve indugio: se in sua vita è stata inutile, e il nulla dovrà poi poco importare, che almeno gli sia consentito di fare qualcosa per l'umanità impaurita dal terrore.

Non potrà fare molto. Coloro che Block raccoglie e trascina con sè nel suo viaggio verso casa, saranno falciati con lui dalla Morte; ma si salverà la famiglia di un cantastorie giullare, nella cui schietta e prorompente vitalità continua e si tramanda la vita stessa.

Un Bergman quasi metafisico, quindi; e lontano dalla gioconsità del «Sorrisi di una notte d'estate», dalle scanzonanti fumisterie del «Volto» (lo vedremo fra breve) e dal rigore morale del «Posto delle fragole». Ma al fondo vi è sempre il regista appartenente alla schiera dei pochissimi che pensano e fanno un film come altri un romanzo, un quadro, una statua. Il settimo sigillo, sia per l'eccessiva preponderanza della sua stessa bellezza figurativa, sia per gli strappi nel suo tessuto concettuale che ne rivelano talvolta l'inadeguatezza alla profondità dei temi affrontati, non arriva all'eccellenza di altre opere dello stesso Bergman; ma almeno conferma che il cinema ha in lui un vero artista.

a. b.

LAMPI NEL SOLE («Thunder in the sun») di Russel Rouse, con Susan Hayward, Jeff Chandler, Jacques Bergerac. Americano, a colori su schermo grande. (Cinema Corso).

Il viaggio d'una carovana con tutti i luoghi comuni del genere carovanesco, compreso il parto d'emergenza nel carrozzone traballante, senza levatrice, con gl'indiani Sioux alle calcagna. Contingenze che farebbero sghignazzare chicchessia. Qualche novità è nei pionieri, che sono francesi della regione bacata risoluti a guadagnare la California per impiantarvi un'industria vinicola coi vitigni che si portano religiosamente appresso. Li guida un mistico Andrè la cui moglie, l'animosa Gabrielle, le darebbero volentieri con la guida americana Lon Bennett ma la vista la legge bacchettona che in malavia di matrimoni à rigorosissima.

Questo marito ha tuttavia il buon gusto di morire. Non per questo la virtuosa Gabrielle cessa tra le braccia di Lon; anzi, per fargli picca, si promette, sempre secondo l'usanza barbara, al fratello del morto. Poi gli uomini cambiano tutto: le insidie del deserto, l'attacco dei Sioux mettono in luce la ferocia guerriera di quegli emigranti. Il cow boy, ammirato, smette gli sfottò e la sua concupiscenza per la vedova si muta in fervore amoroso guiderdonato alla fine da onesta nozze.

Tratti spettacolari non mancano, rilevati dal curioso modo con cui quei bacchi combattono la guerriglia di montagna, saltando come cavallette e ululando come tanti Tarzan. Ma in complesso il divertimento è moderato; la regia prolissa e dormicchiante.

l. p.

AUDACE COLPO DEI SOLITI IGNOTI (Ambrosio) — Italiano, comico. I bonari e maldestri criminali dei «Soliti ignoti» si trasferiscono a Milano per compiere una rapina in grande stile. Con Gassman, Salvatori, la Cardinale. Interpreti del film precedente, compare anche Nino Manfredi.

LE NOTTI DEI TEDDY BOYS (Astor) — Italiano, drammatico. Ragazzacci romani nell'opera prima di un giovane regista: improvvisati rapinatori, scivolano sempre più nella delinquenza; alcuni se ne ritrarranno a tempo. Girotti e la Bettoja con un gruppo di giovani attori.

A DOPPIA MANDATA (Cristallo) — Francese. La «nouvelle vague» tira al poliziesco: una torbida famiglia provinciale coinvolta nell'uccisione di una [illegible] donna, amante del padre. Diretto da Chabrol, fu premiato a Venezia per l'interpretazione della Robinson. Colori.

BELLA, AFFETTUOSA, ILLIBATA... CERCASI (Doria) — Prima visione. Americano, commedia. Da un lavoro teatrale di Thornton Wilder. «La sonnola di matrimoni», una gaia vicenda a base di equivoci, travestimenti, imbrogli interpretata da Shirley Mc Laine e Anthony Perkins. Vistavision.

SOUTH PACIFIC (Ideal) — Americano, commedia musicale. Sul nuovo grande schermo a colori del Todd-AO, le danze e le canzoni di un celebre musical di Broadway che ha per filo conduttore una duplice vicenda d'amore nelle isole del Pacifico. Mitzi Gaynor e Rossano Brazzi fra gli interpreti.

OPERAZIONE SOTTOVESTE (Lux) — Americano, commedia. La Marina americana prende garbatamente in giro se stessa con la vicenda di un sommergibile che, durante la guerra, sopporta graziose aquilaiere «sgambettanti» bimbetti Cary Grant e Tony Curtis. Colori.

NEMICI DI CLASSE (Vittoria) — Prima visione. Inglese. Drammatico. Da un lavoro teatrale di Peter Newman, una vicenda polemica legata alla guerra nel Pacifico. Interpreti: Stanley Baker, Guy Rolfe, Leo Mc Kern, Gordon Jackson. Bianco e nero.

Ricci al Carignano

Renzo Ricci riprende stasera al Carignano, alle ore 21,15, «La morte civile» di Giacometti con la partecipazione di Eva Magni e la regia di Sandro Bolchi. Lo spettacolo sarà replicato domani sera e domenica pomeriggio (ultime recite).

OGGI E DOMANI ALLA RADIO

Concerto sinfonico alle 21 sul Nazionale - Della Scala presenta Gran gala, spettacolo di varietà del Secondo (ore 20,30)

VENERDI' 15 GENNAIO

PROGRAMMA NAZIONALE (Torino I, m. 457,1, Torino m. I. I). — Ore 14-14,15: Giornale - Borsa di Milano - 14,15-15,50: Trasmissioni, radiosoli - 16: Per i ragazzi: «Lo zio Enrico», romanzo di John Masefield (terzo ed ultimo episodio) - 16,30: Le più recenti scoperte nella serie e sul schiarire di Ulderico Nobile: II. «La produzione artificiale dei cristalli di neve» - 16,45: Università internazionale Guglielmo Marconi (da New York): Robert W. Marini: «L'ingegneria aerospaziale».

Ore 17: Giornale - Rassegna della stampa estera - 17,10: Corso di lingua inglese - 17,40: Incontri musicali: Verdi-Boito: storia di una dedizione: II. Verso una via comune - 18,15: La commedia umana - 18,30: Classe unica: Arrigo De Tivoli: «Corpi in moto e corpi in equilibrio»; Wicar Casarini Storni: «Il diritto e il torto» - 19: La voce dei lavoratori - 19,30: La voce dei lavoratori - 19,50: La prima del cinema e del teatro - 20: Motivi di successo - 20,30: Giornale.

Ore 21: Dall'Auditorium di Torino: **Concerto sinfonico** diretto da Francesco Mander, con la partecipazione del soprano Teresa Stich Randall: Beethoven: «Coriolano», ouverture in do maggiore op. 62; Pergolesi (rielaborazione di Alessandro Casagrande): «Laetatus sum», Salmo 121, per voce e archi: Allegro, Largo, Larghetto agitato, Brillante, Recitativo, Allegro, Largo, Presto assai (prima esecuzione assoluta); Ravel: «Shéhérazade», tre poemi per canto e orchestra, su versi di Tristan Klingsor: Asie, la fiûte enchantée, L'indifférent; Franck: «Sinfonia in re minore»: Lento, Allegro non troppo, Allegretto, Allegro non troppo. Orchestra stabile di Torino - All'intervallo: Flash (ore 21,30: Hugo Winterhalter e la sua orchestra - 22,15: Giornale - Panorama di successi: cantano Sergio Bruni, Betty Curtis, Wanda Rita, Maria Perris, Luciano Rondinella, Lilian Terry, Achille Togliani, Tonina Torrielli, Claudio Villa - 24: Ultime notizie.

SECONDO PROGRAMMA (Torino II, m. 207,2, Torino m. I. II, Alessandria Bella Unoo m. 190,1). — Ore 14: Trattino - 14,30: Giornale - Fogi di ieri, di oggi, di... sempre - L'orchestra del giorno: Franck Pourcel - 15,30: Giornale - 16,40: Ecosti e successi internazionali - 18: Le canzoni da camera: soprani Gianna Teresa Labia, Al pianoforte Giorgio Favaretto - 18,30: Canzoni di Piedigrotta 1959 - 18,40: Le canzoni del microsolco - 17: Auditorium: rassegna di musiche e di interpreti.

Ore 17,30: Riccardo Paladini presenta «Una ribalta per i giovani»: nuovi artisti al microfono - 18,30: Giornale del pomeriggio - 18,35: Lasciarsa magica: musiche e curiosità del vecchio e nuovo cinema, di Roberto Leydi e Tullio Kezich - 19,25: Allalena musicale - Una risposta al giorno - 20: Radiosera - 20,30: Zig-zag.

Ore 20,30 Della Scala presenta Gran gala, spettacolo di varietà, Orchestra diretta da Pino Calvi; regia di Riccardo Mantoni - 21,50: Radiosera - 22: Canzoni alla moda - 22,15: Parlamentare insieme - 22,45-23: Ultimo quarto - Notizie di fine giornata.

TERZO PROGRAMMA (Torino III, m. 219,5, Torino m. I. III). — Ore 17,05: La musica da camera di Weber (quarta trasmissione) - 18: Orientamenti critici: «Nuovi indirizzi della critica cinematografica» - 18,30: Musiche di Ingvar Lidholm e Dieter Schönebach - 19: Novità librarie: «Sitti, D'Annunzio e la questione adriatica» - 19,30: Musiche di Orazio Vecchi e Giovanni Croce - 19,45: L'indicatore economico - 20: Concerto di ogni sera: rec. musiche di M. Musorgskij, M. Ravel e G. Nielsen - 21: Il Giornale del Terzo - 21,30: «Pria Italia 1959» per un'opera drammatica: «L'ultima estate dell'infanzia» di «Il libo delle sostanze». Itinerario radiofonico di John Reeves; regia di Corrado Pavolini - 22,30: La rassegna: Teatro - 22,50: Madrigali di C. Monteverdi - 23,15: La storiografia antica: VIII. L'Ellenismo - 23,45: Congedo: Ludwig van Beethoven: «All'amica lontana». Sei Lieder per canto e pianoforte.

SABATO 16 GENNAIO

(Principali trasmissioni)

PROGRAMMA NAZIONALE. — Ore 8: Giornale - 11: La radio per le scuole - 11,35: Musica sinfonica - 12,10: Quarto in voga - 12,35: Album musicale - 13: Giornale - L'orchestra del sabato - 14: Giornale - 14: Sorella Radio - 14,45: Chiara Rosana - 17: Giornale - 17,05: Il libro della settimana - 18,35: Rassegna del Lazio - 18,50: L'Approdo - 19: Il settimanale dell'industria - 19,30: Tutta la campane - 20: Canzoni gaie - 20,30: Giornale - 21: Il flauto magico - 21,30: Domanisi al lavoro - 22,30: Ariela - 22,40: Il sabato di Clelia Lunica - 23,15: Giornale - Musica da ballo - 24: Ultime notizie.

SECONDO PROGRAMMA. — Ore 9: Sedia del mattino - 10: «Elegantissimo», rivista rapida - 11: Musica per voi che lavorate - 12: Il signore delle 13 - 13,30: Primo giornale - 14: Lui, lei e l'altro - 14,30: Secondo giornale - 15: Giradisco - 15,30: Terzo giornale - 16: Nikita Magaloff suona Chopin - 16,30: Le canzoni del giorno - 16,40: Le orchestrali del microsolco - 17: I successi della settimana - 17,30: «Sol mezzo gli eroi», rivista - 18,30: Giornale del pomeriggio - 18,35: Ballate con noi - 19,25: Allalena musicale - 20: Radiosera - 20,30: «La Giocosta», opera di A. Ponchielli - Radiosetta - Ultimo quarto - Sintesi di fine giornata.

TERZO PROGRAMMA. — Ore 17,05: Il concerto solistico: il Clarinetto - 18: Scuola nella storia della cultura - 18,30: La musica italiana di questo dopoguerra - 19,45: L'indicatore economico - 20: Concerto di ogni sera - 21: Il Giornale del Terzo - 21,30: Concerto - 23,05: La Rassegna - 23,25: Congedo.

ULTIME NOTIZIE

Nessuna notizia da due giorni

Il dramma della nave scomparsa nel Tirreno

Trasportava del contrabbando? - Il comandante sarebbe ferito - Attannose ricerche da parte di numerose unità e di aerei partiti da Napoli

Dal nostro corrispondente

Napoli, venerdì sera.

Il dramma del motoveliero che da due giorni viene ricercato da navi e aerei ricorda uno dei più grandi romanzi di Traven: «La nave morta». Infatti, secondo le notizie del capitano Luigi Tandurella, un vecchio «lupo» di Torre del Greco, comandante del *Valcellina*, il primo piroscafo che, mentre navigava verso il porto di Napoli, ne raccolse l'S.O.S., trasmettendolo poi anche ad un altro mercantile, il *Val Gardena*, il radiogramma diceva: Il Comandante è gravemente ferito, tanto che questo messaggio viene trasmesso dal nostromo e una grossa falla a poppa ci sta facendo imbarcare acqua in quantità tale che stiamo andando alla deriva e affondiamo».

L'«S.O.S.» raccolto anche dalla stazione radio del dipartimento del Basso Tirreno fece organizzare subito le ricerche. Il *Calabria*, della società «Tirrenia», diretta a Palermo con 300 passeggeri, interrompeva il suo viaggio, modificando la rotta. Si aggiungevano al *Calabria* un piroscafo battente bandiera jugoslava, il *Serbia*, e due unità militari, l'avviso-scorta *Andromeda* e il dragamine *Vischio*. Due aerei del tipo «A.F./86» decollavano da Capodichino e un terzo, un *Grumman*, da Vigna di Valle, collaborando alle ricerche. Ad un certo momento il *Grumman* informava di aver visto un relitto trascinato dalle onde. Era forse ciò che rimaneva del *Mario*? (Questo sarebbe stato il nome del peschereccio, non avvertito però chiaramente nell'«S.O.S.» percepito).

Immediatamente un quarto aereo antisommergibile raggiungeva il punto ove appariva il relitto. Ma l'osservazione a pelo d'acqua faceva accertare che si trattava solo di una grossa barca da pesca sfracellata dal mare in qualche spiaggia. Dopo mezza giornata di ricerche, il *Serbia* e il *Calabria* ricevevano l'autorizzazione a riprendere la loro rotta. Al capitano del mercantile jugoslavo l'ammiraglio comandante del Basso Tirreno farà poi pervenire una lettera di apprezzamento per la sua solidarietà. Il *Calabria*, navigando a tutta forza giungerà a Palermo, con otto ore di ritardo.

L'impressione generale è stata espressa dal col. Franco D'Aiello, della Capitaneria di porto, che ha precisato come in realtà non si conosca esattamente nulla di cinque punti essenziali: il nome del motopeschereccio, la stazza, il numero e la quantità del carico, il compartimento cui era iscritto, anche se si presume che fosse della Toscana (probabilmente Piombino, Livorno o Viareggio) e la rotta.

Il colonnello ha aggiunto: «Risulta assai strano che dopo tutto il clamore fatto dai giornali il proprietario del motopeschereccio non si sia fatto vivo. Comunque prima o poi sapremo la verità».

La verità secondo alcuni ambienti è che il motopeschereccio era di quelli che con le sue vele piene di casse di sigarette fanno il traffico fra i porti del nord Africa e le coste dell'altra sponda del Mediterraneo. Da ciò il drammatico dilemma: salvare la vita o il carico? E ancor meglio: salvare la vita o dover poi rivelare alle autorità militari italiane chi è dietro le rate delle flottiglie che percorrono la via del tabacco? Ecco perché probabilmente dopo l'S.O.S. lanciato già in condizioni disperate, deve aver prevalso nell'equipaggio la volontà di resistere: meglio la morte che la prigione. E intanto del motoveliero e degli uomini che erano a bordo nessuno sa più niente.

Crescenzo Guarino

Manifestazione di protesta contro gli antisemiti ad Asti

Asti, venerdì sera.

Un apposito comitato, nominato nel corso di una riunione tenutasi ieri in Municipio (presenti i rappresentanti dei partiti democratici e popolari e di tutte le organizzazioni combattentistiche e partigiane) ha indetto per domenica prossima al teatro «Alfieri» una dimostrazione di protesta contro le manifestazioni antisemitiche avvenute in Italia e all'estero. Oratore ufficiale sarà l'avv. Zini Lamberti di Torino.

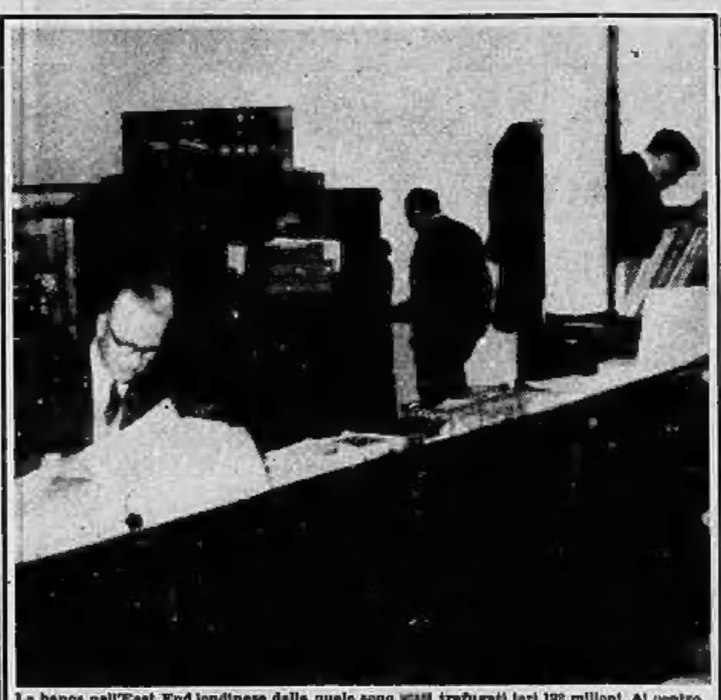

La banca nell'East End londinese dalla quale sono stati trafugati ieri 192 milioni. Al centro, l'ispettore di polizia Baker si appresta a scendere nel sotterraneo per ispezionare la cassaforte dalla quale sono state asportate le banconote (Telefoto a «Stampa Sera»)

IL "COLPO" HA FRUTTATO 200 MILIONI DI LIRE

Scassinatori di eccezionale bravura hanno svaligiato una banca londinese

Aperte con chiavi false nove serrature prima di giungere alla cassaforte, il cui "segreto" è stato violato con sconcertante facilità - I malfattori hanno raccolto il bottino con cura e rimesso ogni cosa a posto, senza lasciare tracce

Nostro servizio particolare

Londra, venerdì sera.

La polizia londinese è mobilitata alla ricerca degli ignoti rapinatori che hanno sottratto 192 milioni di lire in contanti alla filiale di Mackay, nell'East End londinese, della Bradley's Bank.

Duecento ispettori di Scotland Yard, alle dirette dipendenze del sovrintendente Malcolm Bliss, considerato uno specialista in materia, stanno passando al setaccio tutti i quartieri malfamati della capitale nella speranza di trovare un indizio. Per il momento il lavoro è di normale routine: si stanno cioè controllando gli alibi di tutti i pregiudicati e si stanno interrogando tutti i noleggiatori di automobili.

Una nutrita squadra di investigatori ma invece rastrellando i negozi specializzati nella fabbricazione di utensili da scasso e soprattutto di chiavi. Anche questa è normale routine, ma negli ambienti di Scotland Yard non si nasconde una buona dose di scetticismo quanto ai risultati pratici di questa operazione.

Il furto alla Bradley's Bank, infatti, è apparso fin dal primo momento come l'opera di super-specialisti, i quali, dopo avere effettuato la rapina, racimolando tutto il denaro in contanti e trafugando titoli e cambiali, hanno rimesso ogni cosa perfettamente a posto. I ladri, non soltanto non hanno lasciato tracce apprezzabili del loro passaggio, ma hanno rimesso tutto nell'identico ordine in cui era prima della loro incursione.

In tal modo i rapinatori si sono assicurato un altro margine di vantaggio nel confronti della polizia. Il furto, infatti, è stato scoperto casualmente due ore dopo l'apertura al pubblico degli uffici della banca. Il direttore della filiale avvertiva subito Scotland Yard, che inviava sul posto due ispettori e una squadra di agenti per i rilevamenti del caso.

Circa un'ora dopo, data la complessità della vicenda, sopraggiungeva sul posto il sovrintendente Bliss, che intendeva dirigerne conto della situazione. E Bliss comprendeva subito di trovarsi di fronte a quella che può definirsi la «rapina perfetta». Secondo quanto il direttore della filiale ha affermato a Bliss ha controllato, della porta esterna della banca a quella della cassaforte la cui era custodito il contante, bisogna superare esattamente nove modernissime serrature, due delle quali ritenute di tipo eccezionale. Ora, secondo quanto gli stessi specialisti della squadra scientifica hanno avuto modo di rilevare, nessuna di queste nove serrature presentava segni di effrazione. Tutte, cioè, erano state aperte con chiavi false.

Aperte le serrature, i rapinatori si sono richiuse alle spalle tutte le porte e si sono poi messi tranquillamente al lavoro, prima assicurandosi il bottino e quindi rimettendo tutto in ordine. Compiendo il percorso alla rovescia, essi hanno aperto e poi chiuso ad una ad una tutte le porte.

In tal modo, non soltanto i poliziotti di sorveglianza pubblica in Mare Street (la strada sulla quale si apre la filiale della banca), ma anche gli stessi impiegati non hanno avuto modo di rilevare alcunché di irregolare.

Un filo di speranza per gli investigatori è costituito dalla registrazione dei numeri di serie dei biglietti di banca rubati, anche se fino a questo momento non è stato possibile accertare se sono stati registrati i numeri di tutte le banconote, o soltanto di una parte di esse.

Non si esclude poi che esista un complice fra il personale della banca, perché solo in questo modo potrebbero spiegarsi le chiavi false di cui i rapinatori erano evidentemente in possesso. D'altro canto, data la complessità delle serrature, è impossibile che queste false chiavi siano state fatte sulla base di un calco esteriore quale avrebbe potuto rilevare un impiegato di banca.

Va tenuto presente che i «colpi» di questo genere, organizzati con tanta perfezione, sono opera di gente abituata a lavorare in grande stile. Non si esclude addirittura che le sterline per i 192 milioni di lire al momento attuale possano già essere prese la via del continente, dove verrebbero messe in circolazione a piccoli lotti, in diverse nazioni.

Per ammissione esplicita del sovrintendente Bliss, quello della Bradley's Bank è uno dei colpi più sensazionali mai realizzati.

f. p.

Un altro nutrito elenco di evasori fiscali a Roma

A Vittorio De Sica vengono contestati 420 milioni; ne aveva dichiarati 15

Roma, venerdì sera.

Continuano a «filtrare» dai competenti uffici del Ministero delle Finanze, dopo il primo elenco di evasori fiscali accertati diramato l'altro giorno, altri nomi di contribuenti romani le cui dichiarazioni del reddito sono state contestate d'ufficio o per le quali sono in corso gli accertamenti.

Tra quanti figurano: Leonardo Albertini, dirigente industriale e possidente, che ha dichiarato 25.500.000 e gliene vengono contestati 49.800.000; Giovanni Amati, proprietario di sale cinematografiche, dichiarato 25 milioni, contestato 80 milioni; Alberto Bagnini, proprietario di negozi di elettrodomestici e di sartoria, dichiarato 20.420.000, contestato 80 milioni 400.000; Maurizio Bettoia, dichiarato 20 milioni, contestato 80 milioni; Roberto Bettoia, dichiarato 20 milioni, contestato 80 milioni; il regista Vittorio De Sica, dichiarato 85 milioni, contestato 420 milioni; Giraldi Eugenio, dichiarato 21.000.000 contestato 80 milioni; Gualino Riccardo, dichiarato 29.400.000, contestato 97.780.000; Perrone Mario, dichiarato 28 milioni, contestato 29.500.000; Traves De Bonfili Gastone, dichiarato 28 milioni, contestato 33.800.000.

Sempre riferendosi a Roma, poi, vi sono alcune dichiarazioni di reddito a suo tempo non registrate, e sulle quali gli organi competenti svolgono indagini: Carvi Cesco (1 milioni 300.000), Cavalli Alfredo (240.000); De Chirico Giorgio (2.900.000), Da Curtis Gaglardi Antonio (Totò) (10 milioni), De Laurentiis Dino (7 milioni 900.000), Galeazzi Riccardo (3 milioni), Ranucci Renato (Rascel) 2.570.000.

Si prese a spalle la moglie per gettarla in un canale

La donna era stata resa incosciente con dei barbiturici - Il maniaco omicida interruppe l'impresa quando sentì rumore di passi - Il processo a Milano

Milano, venerdì sera.

E' iniziato stamattina, in Corte d'Assise d'appello, il processo a carico di Giuseppe Foggia, un giovane che nel novembre del '58 tentò di uccidere la moglie, Maria Orecchini, avvelenandola con dei barbiturici. Dopo che la donna era stata resa incosciente dal veleno il Foggia se la caricò sulle spalle, così come si trovava in camicia da notte, per andarla a gettare nel canale Villoresi, alla periferia di Legnano.

Giunto a pochissimi metri dalla sponda, fu però spaventato da un rumore di passi e, credendola ormai morta abbandonò la moglie su di un mucchio di ghiaia. La giovane donna fu trovata semiassiderata dopo qualche ora, ma, nonostante le sue disperate condizioni, i medici riuscirono a salvarla.

Interrogata dal magistrato, la donna rivelò che il marito aveva già cercato di ucciderla durante una vacanza estiva ad Ostia, dove l'aveva gettata in mare da una barca spendola inesperta nel nuoto. Arrestato, il Foggia fu rinviato in giudizio per duplice tentato omicidio. Al processo di primo grado, tenutosi nel giugno scorso, l'imputato fu assolto per insufficienza di prove dell'episodio di Ostia e condannato a nove anni di carcere per il mancato uxoricidio di Legnano. Contro la sentenza, interposero appello tanto il pubblico ministero che la difesa.

Ingenti i danni ad Aosta per l'incendio della vetreria

Aosta, venerdì sera.

L'incendio scoppiato poco dopo il mezzogiorno di ieri nella vetreria di Aosta ha provocato danni che forse, a conti fatti, saranno anche superiori ai quindici milioni di lire calcolati in un primo tempo. Il fuoco ha distrutto alcuni carissimi macchinari che i titolari della ditta, Mario Gemiaro e Giovanni Pignataro avevano acquistato da pochi giorni e non avevano ancora provveduto a coprire con un'adeguata assicurazione.

Le fiamme in pochi minuti hanno compiuto la loro opera distruttrice. Appiccandosi alle strutture in legno della fabbrica hanno avuto facile esca e in breve si sono levate altissime. A poco sono serviti gli sforzi dei vigili del fuoco accorsi sul posto alla prima chiamata. L'unica autobotte di cui essi dispongono contiene duemila litri d'acqua che possono servire soltanto ad arrestare un incendio per qualche momento. Ieri in pochi minuti il getto d'acqua si è esaurito. Nel frattempo un'altra squadra di pompieri ha avuto qualche difficoltà nell'aprire un chiusino bloccato dal gelo e il fuoco ha potuto così compiere rapidamente la sua opera.

Il lavoro dei vigili ha dovuto limitarsi necessariamente a circoscrivere le fiamme per impedire che si propagassero ai casseggiati vicini. Il più seriamente minacciato era un bar di proprietà del signor Mario Pastore che per primo si è accorto dell'incendio. In preda a comprensibile agitazione il signor Pastore, salito sul tetto del suo locale, ha cominciato ad inaffiare il rogo con un tubo di gomma che ben poco poteva fare contro il dilagare del sinistro.

Le lingue di fuoco hanno richiamato sul posto una folla di curiosi e di volontari. Tra i primi ad accorrere sono stati due funzionari di P. S., due sottufficiali e alcuni agenti della polizia stradale che si sono prodigati per circoscrivere l'incendio

La vetreria dei signori Mario Gemiaro e Giovanni Pignatari distrutta ieri ad Aosta da un violento incendio. I danni ascendono a oltre 15 milioni. Proprio alcuni giorni fa i proprietari avevano acquistato costose macchine (foto Pane)

Ripreso a Genova il processo per il "crack" Roisecco

Vane domande dei giudici sui misteriosi "terzi di Roma"

Ad essi andavano 50 lire per ogni chilo di grano contrattato dalla signora genovese - Nuovo interrogatorio, fitto di contestazioni, dell'industriale Carlo Bornato - L'imputata è quasi afona

Dal nostro corrispondente

Genova, venerdì sera.

L'udienza si apre alle 10. La signora Ebe Roisecco, nonostante la tracheite che l'ha resa quasi afona, è tornata in aula. Sono sempre assenti il prof. Spinedi di Roma e il signor Stefano Roisecco, colpiti da influenza. Il presidente chiama nuovamente a deporre l'industriale Carlo Bornato per chiedergli particolari sull'incontro che ebbe la signora Rachele Parodi in casa della Roisecco. Come si ricorderà la Parodi aveva dichiarato che in occasione di quell'incontro la Roisecco la aveva mostrato, presente il Bornato, alcuni buoni in bianco di consegna di grano.

Bornato — Io credo che la signora Parodi sia vittima di una suggestione. Io non ho mai visto questi buoni di consegna grano e d'altro canto, se la Roisecco me li avesse mostrati, me lo ricorderei certamente.

Presidente — Lei chiese la restituzione della doppia caparra nell'affare di grano del luglio 1959?

Bornato — Sì.

Presidente — Da chi venne steso lo schema di contratto tra lei e la Roisecco?

Bornato — Dall'avv. De Barnardi che ha scritto di suo pugno su alcuni fogli di carta da giornale. Questi appunti mi vennero consegnati e successivamente il restituì all'avvocato.

Il presidente dà lettura della copia fotostatica di un'operazione di contratto effettuata nel 1953 tra il Bornato e la Roisecco, che gli è stata consegnata ieri dall'avv. De Barnardi al termine del suo interrogatorio nella clinica milanese. Da questo schema risulta che a contratto concluso quindici milioni di premio sarebbero andati ai coniugi Roisecco e 50 lire al chilogrammo sarebbero state destinate a «terzi di Roma» e che infine un milione di mediazione sarebbe stato consegnato alla signora Rachele Parodi.

Presidente — Il contratto successivo fu stato con questa modalità?

Bornato — Non ricordo bene. Credo però che fossero le stesse. Mutava soltanto la quantità del grano.

Presidente — Non so chi fossero i «terzi di Roma»?

Bornato — Non lo so.

Presidente — Se in questo contratto la Roisecco ha messo soltanto il suo interessamento per mandarlo a buon fine e quindi non si è trattato di compra-vendita di grano tra l'imputata e lui, se dirmi perché lei ha preteso e ottenuto prattutto ottenuto la restituzione della doppia caparra?

Avv. Ciurlo (difensore della Roisecco) — La possibilità di richiedere il risarcimento dei danni è stata ispirata dal Bornato o da chi?

Bornato — Per me si trattava di un sequisto, cioè di una vera e propria compravendita. Le varie clausole come le 50 lire al kg. per i «terzi di Roma», il milione di mediazione alla Parodi e la domanda da rivolgere al Commissariato dell'alimentazione sono tutte clausole venute dopo.

La contestazioni del presidente si infittiscono su questo punto. La risposta che danno tanto il Bornato quanto la signora Roisecco sono vaghe ed elusive. Nessuno dei due sa spiegare perché venne chiesta la doppia caparra e soprattutto perché venne pagata con estrema facilità.

Carlo Massaro

S'incendia il locomotore di un treno a Melzo

Milano, venerdì sera.

L'allarme si è sparso stamane alla stazione di Melzo per l'improvviso scoppio di un incendio a bordo del locomotore del convoglio n. 630, un accelerato carico di lavoratori in servizio sulla linea Bergamo-Treviglio-Milano. Verso le otto il convoglio stava riprendendo la sua marcia di ritto appunto a Milano quando, sembra probabilmente a causa di un corto circuito, si è sviluppato l'incendio che ha assunto subito proporzioni di notevole violenza.

Mentre accorrevano i vigili, il personale del treno con gli estintori di bordo ha cercato di domare le fiamme, senza peraltro riuscirvi. I ferrovieri hanno allora provveduto a sganciare il locomotore dal resto del convoglio, in modo da isolarlo ed impedire che il fuoco si propagasse alle vetture. I vigili del fuoco hanno poi compiuto l'opera di spegnimento, la quale non ha potuto impedire che il locomotore riportasse danni considerevoli.

Grande il disagio sulla linea, rimasta interrotta per l'incidente, per cui diversi treni non hanno potuto transitare secondo i loro orari in attesa che il locomotore semidistrutto venisse dirottato su un binario morto.

E' morto improvvisamente il fratello del conte Faina

Milano, venerdì sera.

Si apprende che è deceduto all'alba di stamane, improvvisamente, all'età di 51 anni, il conte Aldo Faina, fratello del presidente della Montecatini. Il decesso del conte Aldo Faina è avvenuto a Perugia, dove l'estinto risiedeva

Neve su tutto il Piemonte Una coltre di 15 cm. a Genova

Da trent'anni non si ricorda una nevicata così copiosa sulla Riviera - L'autostrada Serravalle - Mare sgombrata dagli spazzaneve - Novi senza luce elettrica per la caduta dei pali e la rottura dei fili - Tormenta nell'Ovadese - Traffico difficoltoso a Milano: un motociclista ha perso la vita

Genova, venerdì sera.

La neve, che in altre 30 anni non era segnalata così copiosa sulla Riviera ligure, ha imbiancato di candore stamane verso le sei; la città ha un aspetto polare ed appare coperta da una coltre di 10-15 centimetri. La neve, sospinta dal vento di tramontana, ha raggiunto altezze maggiori sulle alture. Altre nevicate, ma molto meno copiose, sono segnalate ancora dalla Riviera di Levante: durante la notte è nevicato a Rapallo, Camogli, Santa Margherita Ligure e sul monte di Portofino.

La temperatura a Genova è scesa a —3 gradi durante la notte e soltanto stamane alle 7 è salita a —1,5. Il transito sulle principali strade è abbastanza regolare; automobili ed autocarri procedono con le catene (sull'autostrada Genova-Serravalle gli spazzaneve hanno sgombrato la strada) e non si hanno per ora notizie di incidenti gravi. Il mare è mosso sottocosta ed agitato al largo. Verso mezzogiorno la neve ha ripreso a cadere copiosa su Riva Trigoso e su tutto il litorale. Il monte bianco di Passo del Bracco non raggiunge i 30 centimetri, ma per l'abitudine di punti ghiacciati il transito è pericoloso. L'Anca, pranzo nella zona, cosparge ovunque salgemma e ghiaietto. Traffico con catene anche al valico di Cento Croci (1053 metri) ove sono sempre in azione gli spazzaneve provinciali.

Novi Ligure, venerdì sera.

La neve cade fittissima senza interruzione, accompagnata da un forte e gelido vento, dal pomeriggio di ieri. In città lo strato nevoso ha raggiunto i 35 cm. mentre in campagna ha superato i 40 cm. Dalle 23 di ieri manca l'energia elettrica a causa della caduta di pali e rottura di fili.

La temperatura si mantiene rigidissima: alle 8 il termometro segnava — 7; durante la notte ha toccato le punte minime di —10 in città e —15 nelle campagne.

A Carrega Ligure, registrati i —16.

Nevica fitto pure nelle zone collinose e nelle vallate. Sui monti dell'Appennino Ligure piemontese la neve ha raggiunto il metro. I passi della Bocchetta e della Castagnola (oltre 70 cm. di neve) sono chiusi al traffico.

Acqui, venerdì sera.

Continua a nevicare su tutta la zona di Acqui dove la precipitazione nevosa è iniziata nel primo pomeriggio di ieri. Lo strato bianco in pianura raggiunge fra i 10 ed i 15 cm. mentre in collina raggiunge i 25-30 cm.

La circolazione stradale ha subito numerosi intralci. Lungo la statale n. 30, nella zona di Acqui, dopo di automezzi e in special modo corrieri sono bloccati e non possono proseguire la loro marcia. Anche per le autovetture proseguire è difficoltoso e ieri sera alcuni commercianti acquesi per coprire in auto il tratto Spigno Monferrato-Acqui (18 chilometri) hanno impiegato ben quattro ore.

Difficile il transito sui passi del Cadibona, sulla salita della Barretta e sulla salita del Cremolino, rispettivamente sulle strade per Savona, Torino e Genova. Parzialmente bloccato il transito lungo il Bassello, per Savona.

Ovada, venerdì sera.

Una fitta tormenta di neve imperversa da ieri ora su tutto l'Ovadese e la Valli d'Orba e Stura. La neve ha raggiunto ad Ovada l'altezza di 30 cm. e circa mezzo metro sulle colline vicinori.

A causa della neve questa notte ad Ovada è mancata a più riprese l'energia elettrica. Tutti i servizi di autolinee che collegano i centri dell'Ovadese con Ovada sono stati bloccati. Sospesi momentaneamente i servizi di linea Acqui Ovada Genova e Ovada Novi Alessandria. I treni sono in forte ritardo. La temperatura stamane alle 7 è di —5 gradi

Casale, venerdì sera.

Bufera di vento e abbondanti nevicate imperversano ininterrottamente nel Casalese dal tardo pomeriggio di ieri. Tuttavia il termometro, che ieri notte era sceso a 12 gradi sotto zero, segna stamane —7.

Molto ridotto il traffico stradale ma finora nessuna segnalazione di incidenti. Treni e corriere di pubblico servizio marciano in perfetto orario.

Alessandria, venerdì sera.

In territorio di Alessandria si è abbattuta una bufera di neve e di vento. La neve ha raggiunto in città i 30 cm. La circolazione è notevolmente paralizzata; si segnalano numerose cadute di pedoni e abbandoni di macchine, il che ha richiesto l'intervento dei vigili del fuoco, i quali tra l'altro hanno impiegato oltre due ore per rimettere in carreggiata un'automobile rovesciatasi in una scarpata in sobborgo Cantalupa. La temperatura che ieri era scesa a 10 gradi sotto zero, stamane è ad uno sotto zero.

Asti, venerdì sera.

Da ieri sera cade una fitta neve su Asti e provincia. Il termometro registra stamane 4 gradi sotto zero.

Biella, venerdì sera.

Stanotte si è avuta una leggera nevicata. La neve si è fermata sullo strato di ghiaccio che ricopre le strade ostacolando ulteriormente il traffico. I servizi di linea subiscono ritardi. La temperatura, rispetto ai giorni precedenti, è lievemente aumentata: —6 a Biella, —10 al Santuario di Oropa, —14 al lago del Mucrone.

Aosta, venerdì sera.

Anche oggi la valle d'Aosta è imprigionata in una morsa di gelo che ne paralizza l'attività. Il termometro segnava in città 6 gradi sotto zero

Vercelli, venerdì sera.

Da ieri sera nel Vercellese ha preso a nevicare abbondantemente. Stamane la città si presenta sotto una coltre alta parecchi centimetri. Il freddo è sempre intenso. Anche se la temperatura non ha raggiunto i 15,4 sotto zero dell'altro ieri sera, che rappresenta per il Vercellese il primato stagionale, pur tuttavia è sempre bassissima.

Luino, venerdì sera.

Vento, gelo e bufere di neve anche stamane su tutto il Lago Maggiore. Il termometro continua a oscillare fra i —6 dei centri rivieraschi e i —5 delle vallate. Vento gelido da nord-ovest; raffiche di nevischio a più riprese anche nei centri abitati, in riva alle due sponde del lago.

Continua a nevicare sull'Oltrepò vogherese e la neve ha già raggiunto in città più di 30 centimetri, con grande intralcio per la circolazione. Nell'alta valle Staffora l'altezza della coltre nevosa è di oltre mezzo metro; alcuni villaggi sono isolati. Nelle località di montagna, tutti i mezzi automobilistici sono stati soppressi.

Milano, venerdì sera.

E' nevicato anche a Milano. La precipitazione, iniziata nel tardo pomeriggio di ieri, è continuata per tutta la notte. Manca anche stamane. La coltre bianca ha raggiunto i dieci centimetri. Particolarmente ostacolata la circolazione in città. Gli spalatori hanno lavorato per tutta la notte, ma lo strato di ghiaccio e di fanghiglia costringe gli automobilisti a mantenere ridotta la velocità. Qualche intralcio nelle zone di maggior traffico, come in via Manzoni e in piazza del Duomo. Verso le 8,15 di stamane un autobus della linea 8 ha investito e ucciso, in piazza Tricolore, un motociclista.

Roma, venerdì sera.

Per tutta la notte e per gran parte della mattinata la città e le zone circostanti sono state investite da un forte temporale e da frequenti grandinate che nei quartieri collinari hanno coperto per alcune ore le strade di un tappeto bianco. All'estrema periferia c'è stata anche una leggera nevicata, più che altro nevischio, che si è subito sciolto a contatto con l'asfalto, ma che ha consigliato gli automobilisti a procedere con prudenza sulle strade coperte da un leggero strato di fanghiglia.

Attorno a Roma è caduta la prima neve dell'anno: fiocchi abbastanza grandi, ma radi. Hanno ammantato di bianco i Castelli romani. Ma anche in questo caso la neve non ha «attaccato» che per poco tempo.

GIULIO DE BENEDETTI
DIRETTORE RESPONSABILE
EDITRICE LA STAMPA

Dopo lunghe sofferenze, sopportate con serenità e rassegnazione cristiana, munita dei Conforti della Fede, rendeva l'anima a Dio

Teresilla Caravoglia

Ne danno il triste annunzio:
la mamma;
i fratelli Umberto, Cesare, Gino, Mario, Silvio, Italo;
la sorella Letizia;
cognate, nipoti, pronipoti e parenti tutti.

La sepoltura avrà luogo sabato 16, alle ore 16, partendo da via Davide Bertolotti n. 7.

Torino, 15 gennaio 1960.

I tre fratelli Bettelle giocano l'ultima carta

Accusati e condannati per l'assassinio del parroco di Vermezzo, sono ricorsi in Cassazione - Sarà rifatto il processo?

Dal nostro corrispondente

Roma, venerdì sera.

La sorte di Modesto, Giuseppe e Giancarlo Bettelle è legata ad un filo. Che questo filo oggi si spezzi o per Giuseppe sarà l'ergastolo, per Modesto la condanna a 24 anni 3 mesi e 20 giorni, per Giancarlo quella a 18 anni 4 mesi e 20 giorni. Tutto ciò è il rapporto all'esito del ricorso che nella giornata di oggi verrà preso in esame dai giudici della Cassazione. E' bene premettere che la speranza dei tre fratelli Bettelle si quali, fra l'altro risale la responsabilità di avere ucciso senza un motivo plausibilmente logico don Silvestro Beneggi, parroco di Vermezzo, è minima, ridotta ad un fioco lumicino.

Chi sono i fratelli Bettelle? Giuseppe, Modesto e Giancarlo furono arrestati tra la fine di gennaio e i primi di febbraio di cinque anni or sono. Per tutti coloro che li conoscevano fu veramente una sorpresa. Chi poteva infatti immaginare che due di costoro, Giancarlo e Modesto, che facevano i massicciati in alcune chiese di campagna, terminato il loro lavoro battevano la zona piemontese rubando rapinando e qualche volta, come nel caso dello sventurato don Beneggi, uccidendo?

Quali siano state le vere ragioni che hanno portato i tre fratelli (Modesto di 25 anni, Giuseppe di 22 e Giancarlo di 18) ad uccidere il parroco di Vermezzo la mattina del 12 agosto del 1954, nessuno forse riuscirà mai a stabilirlo. Quella mattina a Casale Monferrato venne rapinato un tassista. I banditi avevano prelevato Angelo Lunella e gli avevano portato via la macchina e diecimila lire. Un'ora dopo i tre rapinatori si erano presentati al parroco di Vermezzo con un pretesto e durante il colloquio avevano ucciso il sacerdote dandosi poi alla fuga. Soltanto alcuni mesi dopo i tre fratelli vennero arrestati in occasione di un'altra rapina avvenuta a Valenza. La confessione dei Bettelle fu sufficientemente precisa anche se non hanno mai spiegato perché la mattina del 12 agosto abbiano ucciso il sacerdote di Vermezzo.

Condannati sia dalla Corte di Assise che da quella di Appello di Milano, oggi Giuseppe, Modesto e Giancarlo giocano la loro ultima carta. Attraverso i loro legali — avvocati Degli Occhi e Ferruccio Lluzzi — essi chiedono che la sentenza di condanna venga annullata dalla Cassazione e che sul loro caso si pronunci una nuova Corte di Assise di Appello. Debbono superare primo fra tutti l'ostacolo del Procuratore Generale secondo il quale la sentenza di Milano non è soggetta a critiche.

f. g.

Un torinese condannato per oltraggio a un vigile

Biella, venerdì sera.

Dire ad un vigile urbano che non capisce niente costituisce reato di oltraggio a pubblico ufficiale. Al termine di un processo svoltosi ieri pomeriggio al nostro Tribunale, i giudici hanno infatti condannato a sei mesi di reclusione con la condizionale il signor Antonio Fontana di 55 anni, domiciliato a Torino in corso G. Agnelli, il quale, durante una discussione per non pagare una contravvenzione, aveva rivolto la frase al vigile che l'aveva fermato per non aver osservato il segnale rosso ad un semaforo.

Il freddo in Italia: anche Pisa ammantata di neve

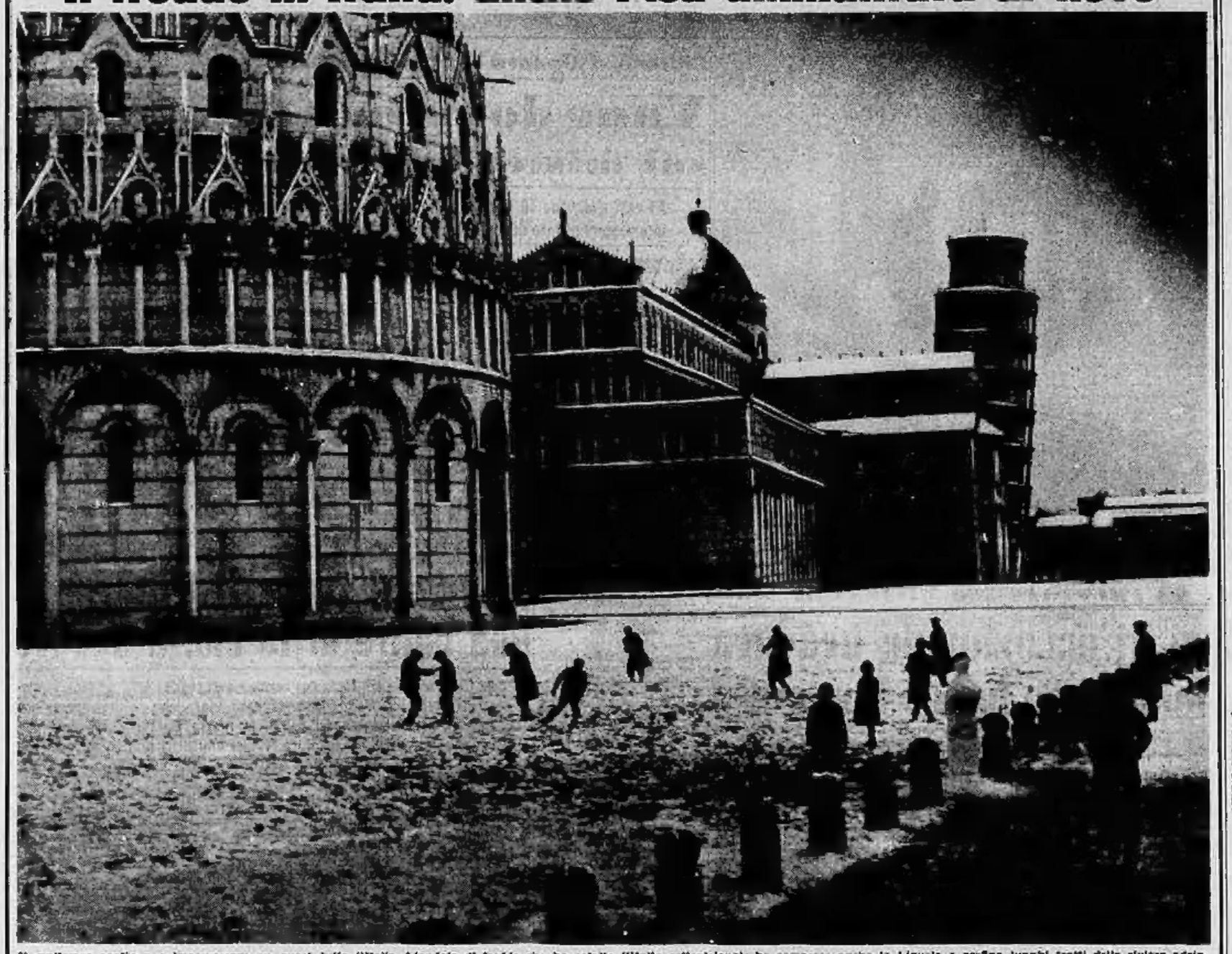

Il maltempo continua a imperversare su quasi tutta l'Italia. L'ondata di freddo che ha colpito l'Italia settentrionale ha compreso anche la Liguria e perfino lunghi tratti della riviera adriatica. La neve è caduta abbondante anche nell'Italia centrale. Ecco un aspetto della bianca coltre che ha coperto Pisa: nella foto il Battistero, il Duomo e la famosa torre pendente (Telef.)

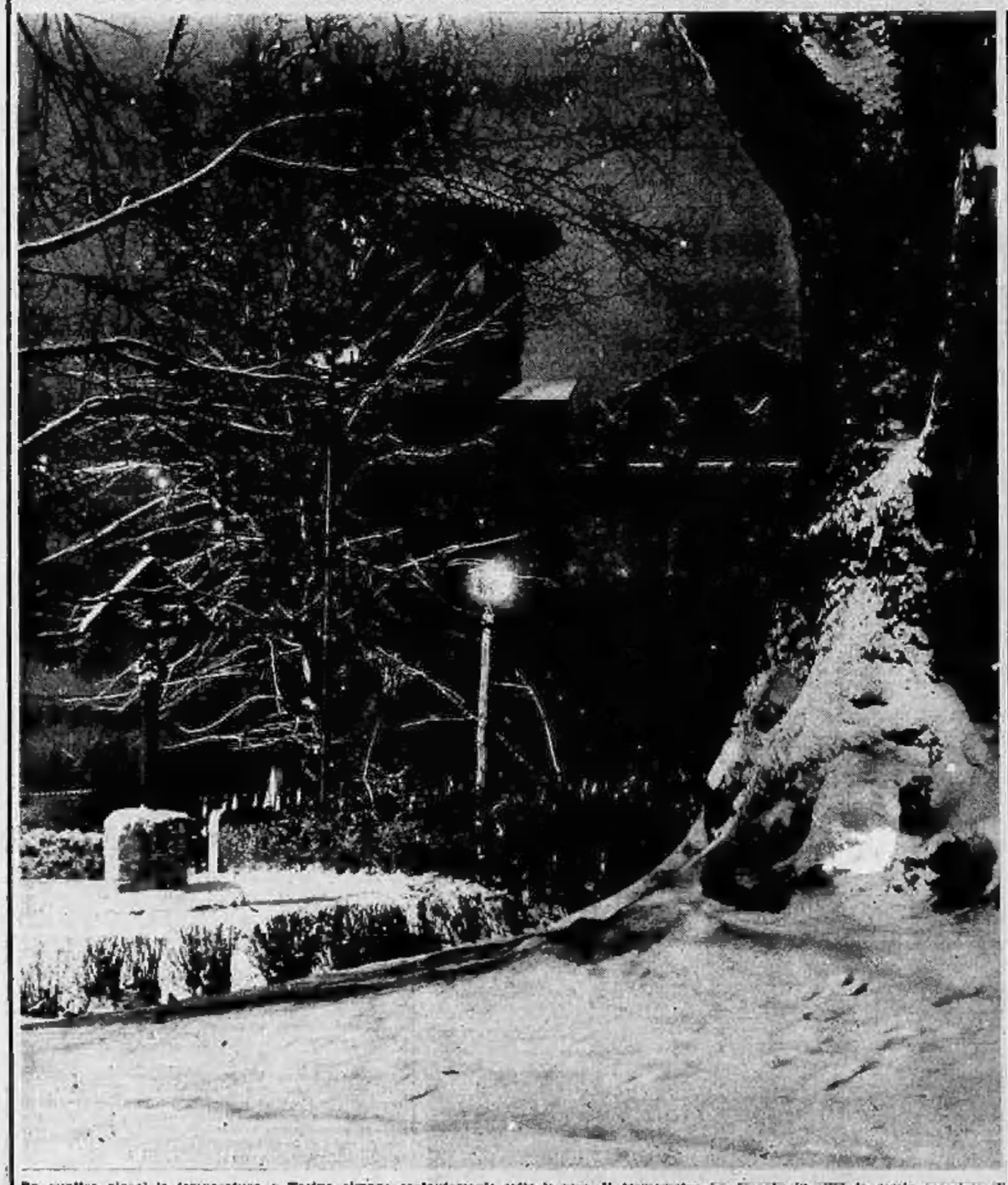

Da quattro giorni la temperatura a Torino rimane costantemente sotto lo zero. Il termometro ha toccato in città la punta massima di — 0,4; a Cascine è sceso addirittura a — 16. Ieri sera nuova nevicata. Ecco un suggestivo aspetto del Castello medievale (Foto Mario)

Mylène a Roma

La bella attrice cinematografica francese Mylène Demongeot sta lavorando al film dal titolo «Sotto dieci bandiere» prodotto da Dino De Laurentiis, a Roma. Con la Demongeot lavorano Charles Laughton e Van Heflin. La Demongeot impersona la figura di una ballerina coinvolta in una drammatica vicenda di guerra

AMMINISTRAZIONE DELLA PROVINCIA DI TORINO

LABORATORIO DI IGIENE E PROFILASSI - REPARTO CHIMICO

RELAZIONE DI PERIZIA

Campione di olio FIDO D'OLIVA "MIRELLA"

Ditta LIORE Guglielmo

TORINO

RISULTATI ANALITICI

Grado termometrico di Torbidità ... 52

Grado rifrattometrico Zeiss a 25° C ... 62

Acidità (espressa in acido oleico) ... 0,50 %

Olio di arachide (Prova di rivelamento secondo Bellier) ... Negativa %

Presenza dell'olio di sesamo (Villavecchia-Fabris) ... Negativa

Presenza dell'olio di cotone (Halphen) ... Negativa

GIUDIZIO

L'olio esaminato è regolarissimo

Torino 19/12/1959

IL CERTIFICATO D'ANALISI
CONFERMA
LA PIENA FIDUCIA
DEI CONSUMATORI

Mirella
OLIO FINO D'OLIVA

NELLA CONFEZIONE
SIGILLATA
CHE GARANTISCE
IL PRODOTTO COSTANTE

L'ANTICA RICETTA DI SALUTE
UN CUCCHIAIO OGNI MATTINA

SOC. LIORE G. & C. - TORINO

STUDIO BARALE - 8

TARIFFE D'ABBONAMENTO 1960

STAMPA SERA

GIORNALI SETTIMANALI e/c p. N. 2/1930	ITALIA	ESTERO
ANNO L.	7800	13.700*
SEMESTRE L.	3900	7.000*
TRIMESTRE L.	2000	3.500*

Per chi desidera l'abb. della DOMENICA de LA STAMPA aggiungere:	ITALIA	ESTERO
ANNO L.	1300	2.300
SEMESTRE L.	650	1.150
TRIMESTRE L.	300	500

(*) Per gli Stati non aderenti alla Convenzione postale internaz. di Bruxelles, i prezzi sono: Anno L. 10.800 - Semestre L. 6.350 - Trimestre L. 4.400.

LA STAMPA

GIORNALI SETTIMANALI e/c p. N. 2/19710	ITALIA	ESTERO
ANNO L.	7800	13.700*
SEMESTRE L.	3900	7.000*
TRIMESTRE L.	2000	3.500*

Per chi desidera l'abb. del GIORNALE di STAMPA SERA aggiungere:	ITALIA	ESTERO
ANNO L.	1300	2.300
SEMESTRE L.	650	1.150
TRIMESTRE L.	300	500

(*) Per gli Stati non aderenti alla Convenzione postale internaz. di Bruxelles, i prezzi sono: Anno L. 10.800 - Semestre L. 6.350 - Trimestre L. 4.400.

Il pagamento anticipato delle quote sotto agli stessi interessi possibili stipulati nell'atto del piazzo.

I versamenti possono essere effettuati nel salone de LA STAMPA, via Roma ang. via Bertola, dalle ore 8 alle 12 e dalle 14,30 alle 18; presso Uffici postali sul conto corr., Istituti Bancari, Giornalai diurnali, Librerie.

AGLI ABBONATI DI TORINO

STAMPA SERA | LA STAMPA

viene consegnata entro le ore 7,30 antimeridiane anche nei giorni festivi